盛京時報 晚刊 二月十二日發行

搗破敵最後堅城

對敗殘英兵展開捕捉戰

(東京十二日快電)大本營十一日下午八時三十分發表、今十一日晨來、日本陸軍部隊、擊退敵軍之執拗抵抗、陸續進擊、上午八時、攻入新嘉坡市街、到處捕捉殲滅敗殘之英軍中、

對英軍民投下勸降文

【新嘉坡十二日電】當日本軍突入市街之十一日午前八時三十分、由空中投下山下馬來方面陸軍最高指揮官對新嘉坡守備英吉利軍司令官本武士道精神之降伏勸告文、

【伯倫十一日電】泰列哥拉夫通信傳十一日新嘉坡現地戰況稱、日本軍飛行機、十日夜向英軍陣地撒布勸告降伏傳單、更十一日大擧現於新嘉坡上空、對一般市民投下英語及華語之「斷念吧、勿作如斯無益抵抗之事」傳單云、

英方沉默無回答

【柏林十一日電】據柏林無線電放送稱、馬來方面陸軍最高指揮官山下中將、十日晨對新嘉坡英吉利軍勸告其降伏、而英吉利軍對此尚無何等回答云、

闖入新嘉坡市街

演劇烈市街戰

【新嘉坡島十二日午前十時四十八分電】十一日午前雖然山下最高指揮官實施降伏勸告、但是英國軍仍然繼續抵抗、因此新嘉坡市西北部隊之日軍、於十二日晨起對新嘉坡島之殘敵開始猛攻擊、目下正在展開激烈之市街戰中云、

【西貢專電】據英國側之放送、於十一日午前、日本軍突入新嘉坡之西端、演成壯烈的市街戰云、

要塞盡將失去 老賈滿身是罪

【里斯本十一日電】日本軍部隊已突入新嘉坡之市街、故對於新嘉坡要塞之完全攻略、早已爲時間之問題、十一日之倫敦電報稱、「於新嘉坡之陷落賈齊爾內閣之遂行戰爭政策當更多一大汚點、蓋稱英國民對於賈齊爾首相所謂「絕對信賴」之念亦自此而消失、其將來頗爲注目、

全城一片混亂 陷於無秩序狀態

【新嘉坡島十一日電】十一日守備布基遜馬高地之英軍、因日軍先鋒部隊之進攻、竟外遺棄、故完全陷於潰亂狀態、其一部乱竄逃入新嘉坡、新嘉坡市、已陷於占領一步前之無秩序狀態云、

御賜內帑金傳達式在京隆重舉行 (照片爲總理向谷民生部大臣傳達時情形)

猛追不已

【新嘉坡十二日午前十時五分電】至新嘉坡西北方地區而進攻之〇〇部隊及〇〇部隊、入於十一日夜、亦弗弛急追敗敵之至十二日午前、猛攻新嘉坡市西北郊外之輾轉退却中之敵、目下仍續行猛擊戰鬪云、

英兵急撤

【上海專電】據達至巴達維亞之新嘉坡放送、於日本軍之猛攻前、新嘉坡島之陷落、已爲必然之事、英及荷印兩海軍、實行對於船舶員及陸軍部隊、與兵器彈藥等之移乘作業、大事撤退、頗呈混淆云、

婦孺紛紛避難

【上海十一日電】據巴達維亞來電所報新嘉坡島之戰況如左、

繼續新嘉坡島之交戰凡十一日之日本軍地上部隊仍繼續進擊、航空部隊而爆擊英軍前衛陣地停車場港灣、對此只以地上砲火應戰、故現在之情勢無疑已陷于危機、荷蘭軍刻正嚮全力繼續實行婦孺之輸退作業中

英自認空軍無力

【比倫(瑞士)十一日電】據十一日電訊、列哥拉夫通信新嘉坡特派員報告稱、日本軍新銳部隊由新嘉坡島北部及西北部陸續登陸、又已登陸之部隊在飛機及砲兵之掩護下、以怒濤之勢迫於東南部之英軍陣地、致英軍之形勢、益顯不利、英軍司令部已自認今已陷于不可救援之頹勢且告白謂尤爲空軍、手足失

典哥飛行場 英兵棄機狼藉

【典哥飛行場專電】記者於十日晨、即立至所佔領之典哥飛行場矣、飛行場附近、即有被日軍荒鷲所擊之敵機、兩架、發起火災、已無餘骨、盡化灰燼、及至飛行總、入口即有探照燈、由於日軍之爆炸、亦被炸碎、滑走路之端緒、亦被破壞、其滑走路、寬約有二千二百米、但祇有一條、於場門邊更有戰鬪機、除將發動機全部搬逃外、尚有木製模型之飛機十一架、相並排列、實爲滑稽之至、日軍猛炸之跡、特別準備、飛機倉庫、似蜂巢之穴、盡被炸燬、尚棄有高射砲數門、呆向天空、飛行場之周圍、均有鐵絲網、而場門、乃爲特製者、頗有奇名、所謂典哥飛行場背後之石態、誠爲一驚之事也、日軍荒鷲、悠悠飛翔於其上空、展行急降下猛行、轟炸、該飛行場背後之山、黑煙高起、聳入雲表、敵遺棄完該飛場南側之工事中、其機體、諸器具、仍鴛散亂於此、非常狼藉云、

三角陣地完全剷平 英美從今離開東亞

【東京十一日電】日本攻擊新嘉坡之精銳部隊、於十一日午後七時攻略典哥飛行場、敵擬阻止由潘美山西方面經過昆巴克山占據布基的馬附側高地之抵抗陣地之日軍之進擊、然日軍果敢突破進擊、擊碎彼等之抵抗、乃於九日午前奪取昆巴克山潘美、巴特克山一帶之高地、繼續左翼占據布基的馬之堅壘、進行攻擊英軍之準備、而將兵一同排出萬難以紀元之佳節突入新嘉坡市街爲目標、自八日以來不眠不休努力戰鬪、日軍敢行奪取英軍頑強死守之布基的馬山峨、於十一日未明占領該地、指顧可破新嘉坡、全軍勇躍以新嘉坡市街爲目標續行進擊、迄至午前八時突入市之一角、今次呼號絕對不落之新嘉坡要塞不出此數小時、即能制其死命、總之東洋侵略之最大據點之新嘉坡、以此地爲之全、曾稱號今後之大東亞戰爭完成之最有力基地之馬尼剌、香港、新嘉坡、三角形之美英側對日共同作戰之最後之最有力據點、崩潰矣、今日所謂英國及美荷澳、敵性國家、最早我共榮圈攪亂之企圖絕不許可也、只印度洋之敵勢力、今後新嘉坡據點之被日軍猛攻擊受莫大之脅威、所以對於南太平洋之美英陣營之徹底的擊碎、總盜殘影日本雄大之新的戰云、

兵迫附郭

【新嘉坡十一日電】擊破布基地瑪高地敵陣之日軍、遂轉向南方及東南方地區、急追敗敵、其先鋒、已於十一日晨、抵至新嘉坡市西北之郊外矣、

跋涉濠路中之日軍〇〇砲兵隊(在柔佛巴魯)

紀元佳節高奏凱歌 西郊息馬睥睨全市

【新嘉坡郊外賽馬場十一日電】向新嘉坡島中央猛貫進擊之各部隊、於十日午後六時四十分、奪取該島基地瑪陣地、攀耙砲火之全力、鋪張瀰漫之彈幕、猛烈之抵抗、但相謂務於紀元節、使新嘉坡陷落、氣勢上、西北部之〇〇河右岸敵陣地、即呈南進態勢、敵雖欲死守、后之要塞線潘美、布基地瑪陣地、攀耙砲火之全、…遂於午後十時餘、攻略本街道之要點潘美、更行猛進、乘假夜陰、臨布基地瑪之高地、與盲擊蠍轉敵兵、展開壯烈之白刃戰將此制壓、復以餘勢、一路猛攻新嘉坡、一方後續之小林部隊、驚還本街道、自宮本(第)市川、三柴、諸部隊、由地瑪方面、猛殺向新嘉坡街道方面、敗走而來之英軍大部隊、彼時敵軍自軍於深夜中、乃沿角道南下、一擧破突十六粁、遂旣如祖鑛五暨之晴號、乃於紀元節之朝入時半、突入目的地新嘉坡市之一角競馬場矣、

【新嘉坡郊外賽馬場十一日電】如下日軍沿典哥新嘉坡街道進攻、已抵新嘉坡市西北郊外的賽馬場、將兵足踏綠爽草地上稍想、此當敵前登陸以來亘五十餘小時之惡息也、先鋒部隊、業已攻入市內、移於掃蕩內敵軍、小館和機關槍的彈音、若斷若續、軍人把槍交叉在草地上、盛備喬迫在眼前嘉瀛島之慶勞、瀟洒的典樂部大廈、隱現在綠樹叢中、此即新嘉坡市也、觀席前旗竿上、高揭着旭日旗、由賽馬場出到街道去看、日軍精銳、已攻進市內、附近的公園學校廣場、充滿日軍部隊處處、有歡呼萬歲之聲、日軍已將戰陣裡夢寐也難忘的新嘉坡之土、人人感到生存到如今之可貴、那裡是市內的時計台、那裡是豪壯的總督官邸、遙望新嘉坡港、

馬爾達班演激戰

英自報告日大軍渡薩爾溫江成功

【里斯本十一日電】據由仰光於十一日遞到當地之英側情報稱、英當局報告承認日本軍初渡薩爾溫河成功目下在該河西岸之馬達班地方正與英軍展開激戰中云、

夜黑渡江適逢滿潮 悄然駛艇蜂擁上岸

【緬甸戰線十日電】攻略東部緬甸之要衝穆爾門日軍精銳各部隊、八日曾乘夜陰斷行薩爾溫之敵前渡河渡端溝争之薩爾溫江下游、星影被擊成碎片、閃閃微動、備極美觀至〇〇時、日精銳乃搭乘舟艇、只以刺刀寒光襲人、江岸蓋爲莊嚴肅靜之空氣所籠罩、時寬七〇〇米之薩爾溫江、恰値漲潮之期、而日軍渡河絕妙之機會、江中時時飄出漁船舟艇、漸離岸開始活動、對岸大抵有四、五十名之敵持重機監視、但並未發覺日軍、際密渡河、故未行射擊、只有低側之濤聲、淒寂作響、將兵悄然不動、突然破此沈寂、巨砲之轟響、破空而出、原來日軍砲兵陣地一齊開始發射、砲聲銜山而過震撼天地、馬爾達班一帶火燄沖天、敵軍各處相繼發生火災、敵所據之馬爾達班一角業已崩潰、及迫於上陸地點時、敵軍始由對岸實行機關槍掃射、然敵彈大抵以距離三百米之下游爲目標、故至〇〇時日軍終于達到目的地、持鎗之兵士均由艇中跳下、一齊開始進擊、頓時槍聲四起、日軍於迫擊砲炸裂之彈雨中、切斷層層之鐵條網、猛烈突進時許、東方已發白、來至破曉時分、敵軍所遺屍體枕藉而展少時一輪紅日已昇上山頂由薩爾溫江前浦〇〇公里、不禁勞疲突破馬爾達班山峽、時只見遠自孟加拉灣吹至南風、拂動日軍章旗飄蕩自如、

巴坦奄奄一息 砲火集中日內可下

【里斯本十一日電】日軍之攻擊巴坦半島即紀元佳節之際、亦以奮勇怒濤之勢迫擊在美軍、對日軍之大勢馬志沙將軍目前最后氣息奄奄據十一日之華盛頓來電稱該將軍對中央報告如左、次於前線形勢攻戰以來之最嚴格者、一方令桑塞盛蔽頓來電、亘六日之呂宋島防衛關係而所行之果敢戰鬪、已漸迫最后中、馬志沙將軍部隊繼受日本軍之猛攻擊、然仍以必死護其防衛又現在於五、六日之內呂宋島防衛戰迫於最終矣、

美軍自認 日機轟炸

【里斯本十日電】日本軍攻擊新嘉坡、併對菲島美軍最後據點巴坦半島之惡形態烈、十日舊金山關此報告於次、日本軍更得有力之後續部隊開到、突階互相呼應擬一氣陷巴坦半島之美非軍、十日更加猛烈攻擊、蓋死支持、克列西德要塞之巨砲陣、亦由後方援護、但日本軍航空部隊、以急降下爆擊、期炸亂美菲軍陣營、脅步兵部隊之進擊、步兵部隊刻仍進出衛林奇襲、

馬志沙司令官泣訴悲境

【里斯本十一日電】據華盛頓電報稱、守備菲島之馬志沙司令官、對美國陸軍省陳述悲觀巴坦半島之苦境如左、美菲之運命現已陷於惡劣之境、有力之日本軍向菲之境有增援、林面民方面已有有力之日本軍登陸日本軍砲兵自隱蔽陣地向我方陣地已集中砲火中、

英軍砲火集中哥斯威橋

【柔佛巴魯十日電】哥斯威橋、由於日軍登陸作戰、完全崩保、敵爲阻止日軍進攻、向橋上集中砲火、日軍部隊渡橋、仍處困難狀態而後續部隊、刻在陸續渡過柔佛海峽進擊、

妙策誘敵 神速奏凱

【東京專電】諸輕誰攻不落之新嘉坡要塞、控於勇猛果敢日本之前、祇歷三日、已奪取其心臟部高地、所謂斯稱神技巧戰、攻擊速度之欽褌事、爲日誼將士之精強所致、自不待言、而出於敵之意表、所奏之戰果、不

飛機助戰 汽油庫起大火

【新嘉坡十日電】登陸第二日十日之新嘉坡島、双方槍砲聲仍未息、昨夜來敵徹夜砲擊、執拗抵抗、而夜旣白時、日本空軍、漸次飛至上空、對於敵砲兵陣地、作急降下爆擊、爆裂之聲震撼地軸、數日前燃燒之聖列達軍港的重油庫、黑煙濛濛、十日午後、潘洋及新嘉坡市、附近之汽油庫等、亦生火災、濛濛黑煙大擧、是以新嘉坡上空烏黑暗黑、有似妖雲、此爆發之雲、擴大及於馬來半島之南部一帶、投予足證積惡都市的最後以不吉之暗影、更在該島上空之此項妖雲、呼來雨師、新嘉

日於下旬擧開 緊急中央協力會議

【東京十一日電】去年第二回中央協力會議第一日之十二月八日、際會大東亞戰爭勃發、不得已即日閉會、而爲確立長期戰體制、有戀益結集國內總力之必要、大政翼贊會有鑑及此、以今月下旬爲期、決定緊急開中央協力會議、日程預定大体廿四五日、會期爲二日間、

指導奉公隊運動方針 招集區隊長開會講習

擬定講習課目以期展開活動

大東亞聖戰下、奉天市協和義勇奉公隊總隊本部、決定本年度運動之指針依中央本部之意圖展開運動、十三日十四日之兩日、於奉天市警察局講堂、對各區隊分隊長全員與以指導講習、課目有總隊長訓示、奉公隊任務上所見、現時局之推移、警備要領、協和會並鄰保組織與奉公隊之關係與以及關於護、而徹底施行以有意義的指導、隊員時局講話等各項目、公集本課目中之鄰保組織與奉公隊之關係、實乃爲國土防衛之急務對於本年度運動指針積極協力、國民鄰保組織之整備以資奉公隊之基底組織與防衛活動達至一体的關聯、鄰保組織之班組長須深刻認識班組長之意義、積極參加隊活動、並徹底家庭防護、

區長專任制度 近將正式決定

區長之專任制、近將決定、爲市之下部機構、奉天市當局、對于國民鄰南法之事務辦理、決定依存於區公署、伴同此種之改正、又決定於區公署對各班各組實行民籍、國民兩申告辦理之事務、又派遣所辦理之戶口報告書並轉出屆、決由鄰組長向市通達云、

強盜案件 又復發生兩起

紀元之佳節十一日、奉天市內之強盜事件復又發生二件、警察當局現正努力嚴緝中、茲其經過事實如下、

◇…十一日午后九時許、奉天市北陵區北陵街一段(北沙河子)東方黨少伯處(六八)叩其大門、詐稱「吾等爲搜查事件而來者」命速開門、遂執梖棒脅迫家人旋即強奪衣類九件、(時價三百圓)逃走、目下皇姑署

北關中和倉庫 突而被竊

市內北關區小北街一段一〇二號、中和倉庫、於昨日午前二時、有賊人由汯遙電柱侵入院內、將倉戶上之鎖頭擰壞、乘無人之時將倉庫內所存之青交織素緞一件(共六百碼)竊走、約値時價國幣四千二百元云、

……侵入之夥匪兩名、一人以手斧粉碎該處之電燈、一人以手斧毆打李、顏面發負三處、其妻李馬氏、忽作大聲、於是匪賊遑慌未持一物、即逃走矣、目下瀋陽署追査犯人、

滿鐵幹部人事異動 現已正式發表

滿鐵因足立營業局長之就任理事爲補充缺員中新京支社長、水運局長等後任幹部人員計十二日對局課長級人事異動發表如下、此次異動、亘大連本社奉天總局及其他全般者也、

命總裁室人事課長兼人事局長 前理事 平島敏夫

委囑顧問 (新京駐在)

附業局長 參事 有賀庫吉

命總裁室人事課長兼人事局長 人事局人事課長 參事 坂田謙二

命人事局養成課長兼務 自動車局長 參事 江崎重吉

命營業局長 齊齊哈爾鐵道局長 參事 關弘

命水運局長 理事 平山復二郎

免水運局長兼務 吉林鐵道局副局長 參事 片桐儀八

命自動車局長 (元調査部庶務課長) 參事 阪口麗

命自動車局計畫課長 林業事務所長

命附業局長兼林業事務所長 參事 新井靜二郎

事務辦理 自動車局計畫課長 參事 小池經策

命奉天鐵道局副局長 人事局養成課長 參事 古賀叶

命錦州鐵道局副局長 奉天鐵道局副局長 參事 岡田一房

命吉林鐵道局副局長 錦州鐵道局副局長 參事 山岸守永

命齊齊哈爾鐵道局長 大連鐵道工場第三作業長 參事 一條養太郎

命大連鐵道工場技術長 大連鐵道工場技術長

命哈爾濱鐵道工場長 參事 高橋亨太

命調査部調査役 (元調査部庶務課人事系主任)

命調査部總務課長 參事 枝吉勇

命調査部總務課副課長 副參事 渡瀨成美

命調査部調査役 兼(元調査部第三調査室主査) 參事 佐藤健雄

命調査部北方調査室主査 兼(元調査部第四調査室主査) 參事 坂本峻雄

命調査部鐵床地質調査室主査 (元調査部綜合課長) 參事 安盛松之助

命調査部調査役 新京支社調査室主事 參事 志村悅郎

命調査部資料課 第二編纂係主任 參事 北川勝夫

命大連圖書館長 兼大連圖書館長 參事 菊地清

命新京支社調査部次長 (新京在勤) 參事 阿部勇

命新京支社調査室主事辦理兼務 調査部調査役 (元調査部第一調査室主査) 副參事 横川次郎

命哈爾濱鐵道工場長 總裁室人事課長兼同總務局長 參事 人見雄三郎

命東京支社庶務課長 參事 高橋恭二

命新京支社次長 參事 神守源一郎

命撫順炭礦次長 參事 太田雅夫

參與 二月十日

大興有獎儲蓄 第十次開彩

大興有獎儲蓄第十次抽籤、十日開彩如左、

△頭獎(一萬五千圓一枚) 三六、〇四七(奉天、佳木斯)

△中獎(二千圓、十九枚) 二三六四 二八〇三八 一五六〇七 八二六四 二〇六九八 二〇六〇二 一一三三 三三一八二 二四七〇九 二〇九一二 三七八八二 九一一九 三五三〇四 二八九五三 三五九四八 六三六三 二八〇二六 二九四一六

△二獎(二百圓十九枚) 三六〇五六 二八四七一 三四七一六 二三〇〇五 二三四〇七 二八八四一 二五四二四 二二七七四 五〇九八 一九八四七 二三〇三三 二九八九五

△三獎(二百圓十九枚) 一二六七 三七〇〇八 一五〇一 三一六八〇 一九七四二 二三九三六

△四獎(百圓十九枚) 四五五六

△末獎(十一圓) 末字五

附獎 頭獎(二百 九十五圓)二三、七八七

△二獎(四十四圓二角五分)三四、四九六

△三獎(二十九圓五角) 一〇、五七九

△四獎(十四圓七角五分) 三、九三六

三十五回裕民彩票 中彩號碼

第三十五回裕民彩票當籤番號如下

△頭彩 三〇、〇七三

△二彩 三七、三二八

△三彩 一五、三七七

△四彩 十二本

二九一五八 三三四九六 三五九九五 三六五七一 四八五七〇 四四二四六

△五彩 二十四本

一九一二六 四三〇五八 四二二六五 三八七一 二五五六四 八五九一 四二四六四 四七九八二 四八八五八 七五九二 三八六六 四七六六四

△八彩 (末字二字) 三九、七〇、二一、

全市警官總動員下 歲末警戒收獲

奉天市警察局司法科、對於管下之歲末警戒、已以管下之九渠總動員、計自十一日午後五時三十分至九時之間、共捕得竊盜四件、四名鴉片一件、一名經濟事犯四件、二名賭東六名云、

晚刊 十六張

南滿飜譯學會 招生

△新學年開始陽曆三月三日

△本學會爲滿洲最高日語專門研究所

△本學會爲各級語學試驗準備之學府

△報名截止陽曆三月七日隨到隨試

△科班別 午前班 初前科 中前科 高前科 (各三小時) / 午後班 初後科 中後科 高後科 / 夜間班 初前科 中前科 高前科 (各二小時)

△簡章索閱郵票二分即寄 電話(二)一七八八番

△校址奉天南二經路南頭 轉眼寫字二八〇九番

瀋陽國民高等學校招生

本校附設特別教育造成實業人材

一、科別 高等科 中等科 補習科 每級六十名

一、報名日期 一月十日起至二月十六日止

一、考試日期 二月十七日

一、校址 奉天市小西區惠工街二段廿七號 電話二一五一四六 四一四四七七

另備詳章函索付郵票二分即寄

遺失手戳

康德九年二月七日晨泰興軍事人馮景山赴站乘電車不慎將戳遺失倘有落人之手概作無效特此登報聲明

奉天市小北門裡景泰興 執事人 馮景山聲明

遺失匯票作廢

茲明黑山縣聚興會康德九年二月五日在中央銀行所發壹千貳百貳拾元正票號一五四五號奉天瀋陽滿洲中央銀行支付此票於二月七日在奉天瀋電車中遺失除向該行掛失票外並登報聲明作廢

奉天市北關區小北街五段三號 聚興茂 萬述唐

聲明啓事

查本號櫃伙石錦章字鐵伯因另有高就於本年初業由本號完全辭退嗣後該君之川往行動與本號絕無關係恐未週知特此鄭重聲明

奉天市大西區大西街一段七九號 合泰興綿織工廠啓

徽章被竊聲明

敵人於康德元年秋領有世界紅卍字會瀋陽分會第八號名譽徽章一枚不料於康德八年十一月廿四日夜衣物被竊同時該徽章亦被竊失誠恐落於賊手假藉冒事特此登報聲明

宮文超 謹啓

緊要聲明

啓者敵號遺櫃照持第一九六七〇號登記及國外匯兌請求書往中央分行對照許可因不慎中途丟失敵除向商工公會申請補發外並聲明作廢此證後落何人之手概作無効

奉天大西街 敝 三義商店

遺失圖章聲明作廢

啓者敵人閻錫光印方形化學圖章因不慎遺失勿論于何人之手概作無效特此聲明

瀋陽區一心街一段一二六號 閻錫光 啓

錦縣西海口 德順棧解散聲明

敵棗營業經數年今茲股東同意施行解散對於往櫃經營業宇號改爲德裕記凡關讓渡後一切事務均歸書當負責與敵無涉但素與敵有往還未結者仍歸敵擔任恐未週知特此聲明

購買或求租家屋

茲擬於大和區東商埠地)購買或求租家屋五六間如有出租或出售者請以電話通知是荷

大和區闕田町九號 盛京時報社 電(二)〇二三番

遺失手戳作廢

敝人水晶石方形手戳一只於康德九年二月十日午後丟失於途中無論落到何人之手或有異外情事敝人概不承認特此登報聲明

瀋陽 逸佐卿 啓

尋犬

茲因有大セパード種五歲褐色肥大如能通知或能攜來者必有薄禮酬謝 北天奉驛長 電話二、三八八七

聲明印鑑作廢

聲明印鑑作廢事敝號於康德八年十二月卅一日業經變更字號將心記五金行更改爲心記五金行長記對於以前心記五金行所出之印鑑無論發生任何事故一切與心記五金行長記概無關係特此鄭重聲明

心記五金行長記 代表人高心侃

募集社員

一、纖維製品檢査員 若干名

無論有無經驗有中等學校卒業程度以上之腦力身体強健身元確實及有市內保證人並須通日語者

有希望者務於十八日起至二十日(每日午後一時至四時間)攜親筆履歷書附像片及學校卒業證明書本人前來接洽可也

社團法人滿洲纖維聯合會奉天支部 奉天市大和區加茂町八番地 電話二一五一二〇番

入學資格(國優卒業生)

奉天東亞商業學院

仰光附近大佛

印度恆河流域。雖爲佛教發源地。然奉佛獨篤。則不若緬甸人民之始終如一。緬甸境內。到處有佛寺院。宏偉之廟宇。則在首都仰光附近。仰光與曼德勒鐵路間有培古驛。驛西一英處。有大臥佛一尊。係磚造之後。外貼金箔。身長一百八十一英尺。枕與首部共高四十六英尺。極爲莊嚴。又在仰光近郊溫喀巴村。亦有一大佛。高三十餘英尺。原係坐像。佛身用磚造成。體表盡被金箔。雖經多年風雨吹剝。依然完好。此二大佛足與日本鎌倉奈良二大銅佛像媲美於東亞也。圖爲溫喀巴村之大佛。

南洋華僑及其結婚

白晉絹扇與法顯

中國人僑居海外者。數近千萬。就中南洋一帶則佔十分之八。華僑在南洋因勤儉耐勞。於經濟界尤擁有大實力。往往反客爲主。列重要地位。泰國人嘗謂。「我則骨骼。華僑血肉」。其生活如何相關。亦可概見。華僑向海外發展始於何時。殊不可考。然第四紀晉高僧法顯至印度錫蘭島時。乍見白絹扇。不禁起思鄉之感。疑爲乎法顯。已有華人僑居斯地矣。至南洋一帶。華人僑居。在唐代後中原大亂及蒙古南侵之際。故相率避難求生。明初始本格移民。惟僑民多熱愛祖國。携眷者少。皆願衣錦還鄉。因距此不歸竟與地方土著女子結婚。致混血。且明時官廳。不許少女隨移民南殖。有傷體面。而在南洋繁殖既富者。擇妻不獲。又不能歸來娶婦。無已。納當地美女爲室。此又混血結婚之原因也。（雲）

復興亞細亞的聖戰 二

好富正臣作 林鼎譯

現在的有力底宗教之中。到底有沒有在歐洲創生的呢！美國的揭倡一夫多妻的莫爾門教。是唯一個歐洲所創的生宗教。現在一看亞細亞和歐洲這兩文明的特質的時候。我想可以說是亞細亞的文明全體主義的。對此歐洲的文明是個人主義的。亞細亞的文明是綜合的。對此歐洲的文明分析的。亞細亞的文明是感情的。歐洲的文明是理智的。亞細亞的文明是精神的。對此歐洲的文明是物質的。亞細亞的文明是飛躍的。對此歐洲的文明是漸進的。一二舉例恐怕文章會冗長。所以我想在此談一談表現於繪畫及文學等上的東西兩洋之不同點或特色。日本的俳諧及東洋的繪畫（日本畫及中國畫）是極其直觀的。印象的。對此歐洲的卻很少這樣的特徵。又從音樂說起來。日本音樂朝鮮音樂。中國音樂。蒙古音樂。這些都比較西洋音樂非常地有特色。

祕集雜俎

滿洲的祭香

在滿洲的舊俗。每年歲暮家祭時。所用的香。共三種（一）爲面香（二）爲線香（三）爲丸香。統稱爲「年期香」。此等香料。皆用香木造成。香木樹小。產於長白山西麓鴨綠松花兩江之間多生山谷石崖上。高二三尺。葉濃綠如矮松。花紅。開時香滿山谷。立秋前。採了花葉。陰乾後研末燒了。便是面香。用香木碾碎和水濕成線條狀。乾後。者爲線香。攙成小球者爲丸香。自南洋檀香木屑輸入後。一般居民僅用線香而已。丸香早已廢止矣。（松濤）

記千山大安寺風景（偉華）

陂縣志。嘉靖（十六年）丁酉（一五三七）九月。詳紀遊記。刻於是年戊戌。劉大章。陳諧。徐綸同建。而丁酉仲夏。修撰臨用鄉。戶科給事中吳希孟。交苑馬卿馮時雍。宇子濟。交河人。弘治進士。由陝西任轉任遼東。太僕李翔。分守參議喬遷。副總兵寺丞呂明等。亦刻石記遊。嘉靖十八年己亥。三月。翰林院侍讀華察。工科給事中薛廷寵。奉使朝鮮。偕遼東巡按喬祐與都指揮劉大章。僉府同遊又刻一石。至岑堂夫婦。係遼陽喙口山人。年俱八旬乘俗入山。捐資重修羅漢洞時在萬曆十二年甲申。（一五八四）九月。

瘍科秘錄

本間和卿先生原著 199 客亭譯

被咬傷。亦有大毒而能爲害。咬之處大痛。焮熱赤腫。寒熱如瘧。卒然腐爛而流膿血至有筋骨亦腐爛。如癰疽如黴瘡者。或其毒流注而作大膿。現將人咬列入獸咬之中。雖甚覺不倫不類。然人而咬人。與禽獸又何異。又齒牙之有毒爲害。亦與獸咬相同。故姑於此附記之。

治法。最初可於被咬之處。刺出血。貼中黃。內服可與以五物解毒湯。成流注之形狀者。可從流注之治法。成癰疽之形狀者。用癰疽之治法。

武宗正德二年丁卯。（西一五〇七）欽七十一歲。劉瑾矯詔榜奸黨於朝。正德三年戊辰（西一五〇八）。欽七十二歲。朝廷和朝士三百餘人下獄。

新嘉坡的蝙蝠

在南洋五六月間。有一種果品。形如荔枝。叫作紅毛丹。與龍眼熟時。即有一種蝙蝠。重約二三斤。形如小鳥。夜間飛至菓林。饕食菓子。守林者須對菓子用藤袋裝好。以防禦之。此種蝙蝠在新嘉坡。華僑及馬來人多嗜之。視爲補品。食法。將四肢脂肪除盡。和加利煮之便無臊味。與瓊州人食松鼠有同一風味。

世界珍聞

煮海爲鹽

我們日常生活。所不可缺者。即是柴米。大宗。但除此以外。還有必需的。也是咱們必需之品。故鹽對咱們日常的用途。亦很大。如做菜做湯。若沒有鹽來合鹹淡的話。那是感覺無味的。想還一小。常任何人都明白。可是既知鹽爲日常生活所必需。這誰亦不能否認的。然而他的由來和製法。食者。恐怕有知道嗎？語云「煮海爲鹽」那麼不妨把海鹽談一下吧。A鹽灘土。製法。每灘分千座。座分若干副。每副俗稱一副斗子。每副斗子。有水圈一。滷若干。攤池若干。均掘地坑。高低秤次。將引海水灌於圈。B曬鹽順序。漲潮時將引海水。灌水圈。曬二十餘日成滷後。汲注第一滷臺。曬二三日再依次注入各臺及各池中。各曬二三日即鹽。

戰時下舊曆年 廢止無益消耗

（四）新服裝

過年有這一句說的好「萬象更新」因此一年人。竟把更新的意義轉弄到外表去。可是實際又是何曾更新呢？固然人是爲着觀瞻總穿新衣的。也不要過於偏重到過年的時候。總能穿新的呢？若能更新二字來解釋。不是單指物質形式而言。乃是有新的計劃。和新的作爲罷了！豈是以新服裝可以替一切呢？

（五）豐盛飲食

還也是就有人說。平素節約則可。若到過年。絕對得吃些好的饞對一些！可是你若看在這天寒地凍的一班衣無之貧民。他該怎樣的挨受凍呢？咱就想到節約一點亦不爲過吧？何況在這戰時體制下。對於節約飲食豈不更是吾國民應盡的天職嗎？

賀欽遺蹟（續）

（王鶴齡）

弘治十八年乙丑。（西元一五〇五）。欽六十九歲。欽嘗言遼東當祠者。馬都督。雲渠都督旺而已。於是鄉耆請於上司。具奏朝廷。竟不果建。都督胡忠分守是州。親馬公玄孫讓。敷其先世功德。欲爲建家廟。欽聞之。使告曰馬公之祠。與其建於家孰若因民情而建於吾州乎。胡公曰。吾不及也遂建祠城南隙地。

朝陽錢氏訪問記（一）

▲得見宗譜系圖五十餘份

康德六年秋。余於興城訪得。所謂「關東大師」吳澤園先生之遺族。既表於盛京時報神皋雜俎欄。今又來朝陽。得見五代吳越王錢鏐之後裔。並讀其家所藏表忠譜。是尤堪爲史學家或讀牒學家所注目者用敢貢之報內。庶幾文獻之一助歟。

余初遊朝陽（錦州省內）邊可錢氏爲設治以來之大姓。及吾過其門。見是「進士第」之門額。因信其爲詩書之家。而未知其爲吳越王之後也。然細上覽。舊額瓦解。殆已落拓非一日矣。

▲恩和曾訪同族

現居朝陽者。三兩家人數十口而已。余所訪者曰恩和年四十餘。貢爲胡口。自謂先世以乾隆初年。自浙江紹興來。實五代吳越王之流也。前數十年。伯祖父某公時來讀書河南族。

諸祖所錄緩之錢本也。明代以前。幾而不完。清代以後。全無記。是以朝陽以來之世系。皆不可考。近世果衣食。孟無暇於此矣。因取其譜。授讀之。

▲熱河尚有譜

譜簽曰「表忠譜」。爲手鈔之散葉。未加訂本者。惟其目錄。而順序之。闕落甚多。殆而世系表又不存於目錄。而未完成而輟筆者也。前敘武肅王之事。多錄撰「五代史」「宋史」。惟念王有子五十餘人。王侯貴顯。自宋明以還。蓋尤盛焉。乃此譜所載。則殊寥寥。中有序文一篇。乾隆十七年王之某代孫麟趾撰。是其譜。只紀直系一支。詳其近。而略其所遠也。所載諸王及劉基宋濂諸人之題詞真跡。皆係展轉影摹而來。非眞面目也。入於諸王郡公之像亦後代補入。據恩和云。熱河有錢氏同族。彼處譜牒甚良。然恨無由借讀。謹撮其目錄而錄之。

瀛海拾零

◇白色人種每八十年增加一倍黃色人種則不足四十年

◇日本初婚年齡平均男性爲二十八歲女爲二十四歲但現在政府計劃今後十年間男女初婚年齡皆提早三歲

◇德國因缺乏物資關係對馬鈴薯大行利用以此作爲製作牙粉新聞報紙鞋油酒精假象牙等之原料

◇最新發明的高空照像機可在三萬四千呎的高空攝影其高度較額非爾士峯爲高

◇南美的「蚊子」大如小雀人如爲其嚙則可將人身血液盡吸而斃者。動物因此而致命者甚多

◇世界初次飛行的飛機只在空中停留十二分鐘

◇全世界共有植物達二十萬種之多（青浪）

記Z伯號飛行船（四）

▲構造及瓦斯燃料

該船自身重一二噸。並可載十五噸之貨物。內部設有操縱分艙可轉千六百次之五五〇馬力發動機五台。其最高進行速度爲一二〇粁。船內除四一名之船員外更可載二十名乘客。於機体之前部內有以牛盲腸製之瓦斯氣囊十七個。其直徑爲七八〇四四呎（一呎等於三〇。四八米）。長爲七七六。二四呎。每一氣囊內可容三。七〇八。〇四三立方呎之氣體瓦斯。至於該船發動機所採用之燃料乃爲德人所創製之瓦斯燃料。此種原料含於石油及頁岩油中。經擬氏六〇〇度之高溫分餾器後。復再混入乙烷。丙烷。丁烷及水素（氫氣）等燃料性氣體。再加百氣壓後。即可得液体之瓦斯燃料。由一立之液体燃料可生四〇〇立之氣体瓦斯燃料。其所發之熱量約爲石炭瓦斯之三倍。亦即一立之布雷瓦斯可生一五〇〇加路里之熱量。並其比重恰與空氣之比重相近頗帶又方便。且可免除一切螺旋及火災之險。故乙伯號飛行船皆以全體積三分之一爲氣囊所占。因而始得完成空前之最高紀錄。

▲船體及大體之設備

船體之骨架全由鋁金屬之環狀柱體所構成每隔十五米立一環柱。船內之瓦斯氣囊係用一種每一平方米內重三十克之牛盲腸所製。計用二五〇〇〇頭牛之盲腸。全船內上下共有二個縱樑及通行所。於脊部設有展望室。可自由遊覽。其他一切船室均設於機体之下部。如倉庫。發動機室。操縱室。航海室。無線電室。船員室。及客室等之艙道位置及方向探知機等器械全備。係甚完備。

無線電

二月十三日（星期五）

午前

七、三〇（新京）國歌、建國體操

八、〇〇（大連）初等日本語講座

八、三〇（新京）清晨音樂管絃樂

一〇、三〇（新京）新聞

一一、五九（新京）報時 新聞

午後

〇、〇一（奉天）西河調大鼓 響馬傳 張衡臣

〇、三〇（新京）新聞

四、〇〇（新京）新聞

五、三〇（新京）唱片

六、〇〇（哈爾濱）兒童時間 科學小常識 空氣浮力與落下傘 哈爾濱市公立新城國民學校校長張士修

六、二〇（新京）兒童新聞

六、三〇（新京）中等日本語講座

七、三〇（新京）建國讀本（四）

七、四〇（新京）講演 武家坡 新京中協國劇研究部

八、三〇（新京）新聞

八、四〇（新京）建國十週年慶 歌指導（五）指導者 新京市女高教諭 楊隱君

八、三〇（新京）新聞解說

九、〇〇（新京）廣東音樂 東昇戶館 情人夏日小千金 滿園春色 東方舞 新京萬風音樂會

九、五九（新京）報時

一〇、〇〇（新京）新聞

一〇、五〇（哈爾濱）琴書 劉玉秋 勳夫徐永泰

一一、一〇（新京）新聞

第四局 連戰連捷（藍先）

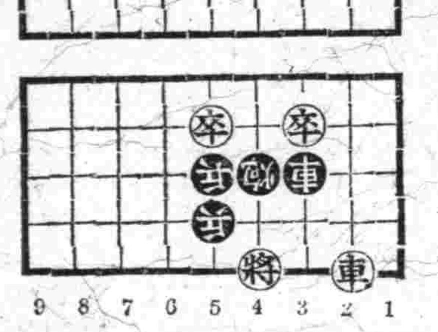

（着法披露）

炮一平三、車七退一、車二進九、士五退六

炮三進五、士六進五、炮三退二、士五退六、

車四進二、帥五平四、卒四平五、帥四進一、

車二退一、（藍勝）

東遊記行詩（續）

（陶明濬）

▲樓中有閱兵小像與眞人不殊

大閣名圖制作新。娜原轍遠草如茵。兵尺高威郭初非假。郵寸逼鬚赤致人。斧知誰施此木。削刀想見運如神。公輸巧向天公奪。愛護當爲希世珍。

買賣人・觀後

魯女

爲了他一下眼睛。才鳴到了「國際劇場」去看「國風話劇團」演出的「話劇」。話劇的演出。也就像秋鷹般的在這大都市裡延持下去它的生命。這是一件寬慰的現象！不能不算是一件宣告飢荒的現象！多半有着是提倡的吹捧和廣告的號召。雖然本意是號召着人的意思。可是這次的他們。簡直有些太天真了。或許是和大家開玩笑。一點也不肯事先告訴別人一聲。祇在出演的第二日也就是末日登了廣告在報紙上。這個設計不留意的人。是絕無從知到這滋味了。尤其難以言普及衆人了。本劇作者〃谷劍塵〃原名是〃人的買賣〃可是這次演出。竟寫作〃買賣人〃似太有些透着怪！說是改編吧！廣告明明白白印的是原作。這未免太也說不下去了吧！何況在次演出。還假給改了一切許多話。這固然是爲了一切各方面的便利起見！然而你要寫作改編。又有誰說不是？

硬概是這樣！張老二是窮了許久的一個老農人。被逼而果才命兒子到哈爾濱去做工。不久來了一封信。不識字的人該多麼可憐。尤其這封信又貼滿了郵花。郵資又要。他們當了。張二嫂急求隣居的錢老夫子給念。由錢老夫子念的口調裡。知道兒子被壓了腿的汽車機折了腿。老張急於要去看兒子的傷病程度。但是又沒有路費。所以才出去借。又打付〃金秀〃去出當。是爲了明天的口糧。老張垂頭喪氣的走進家來咳嗦不止。不用說！他的老婆也會了意。金秀也湊趣似的來了。當不出的破爛貨。走一回家門。這使他們悲傷嘆息一至嗁哭了全家。原來是財神進門。使他們的眼睛一亮。乖乖的金秀也早走進裡屋去了。原來是那鄉紳〃譚大帝〃。進來聽到他們一家人的哭啼。也爲之一楞。及至曉得是爲了〃錢〃的問題。才放下心。給他們出了這又高又妙的好主意「你們〃金秀〃。若是由我給找個地方。有吃有穿。將來嫁到闊人手裡。當不了你們公母倆也有光可沾。就是目前不也能救了你們的急？」這話說活了老張的心。已有答應的意思。雖然尚且猶疑。那唔唔的洋錢。又使他們動了心。更顧不到想別的。金秀雖是十二三歲的孩子……

然而父母子女之間的至情。是不會爲窮而消滅分毫。父母會想到撫育了這大的姑娘。一旦給賣掉了。會覺憐惜痛心。就是〃金秀〃也不肯離開這慈祥可愛的父母。她說「爸爸！媽媽！我是不願離開你們的。我〃願持奉您一輩子至死也不肯離去。」「不寶。一守不寶！女兒是心上的肉。怎肯賣掉。」然而傷的話。又溜進他們的耳鼓「有小子有用處。更不能接續後代的香煙。……」是的。都想到這一層〃金秀〃的人小心可不小聽到了這套人情大理的話。才不顧一切的自己答應了。和他去。情願和他去。祗被他任便賣在甚麼地方。要有了錢救了她的哥哥。也就是救了她的爹爹媽媽了。

知書識字的錢先生。爲了國幣二十元整。隨信指來灑旱一紙賣身契。他這二十元錢。才釀成這樣一個大錯的把戲〃錢〃眞是個引誘力最強的東西。他竟到灑旱的老張的小舅子。把這件奸秘揭穿。他說他是老張。可是小舅子不會不認識他姓名完全是他姐夫。所以他不會錯得這是冒充。因爲姐夫把他扭到分所去由警官檢查自己跑到姐夫那兒去報告。及至問到屋裡那位紳士式的流氓。才知道他就是那無惡不作。無所不爲。販賣人口的〃譚金標〃他知道他的底細。才揪住他的領子。問他來作啥。這時警察由外面走進來。拖了同來的正是陽壁的錢老夫子。巧得很！巧得很！這萬惡祇不過是把我個人的推見寫出來。作大家的參考。

當。她偶由外邊闖了進來之處都嫌有些過火。記得這是有一位觀者說。要把劇場裡的賣賣拳老板拖上來。都得被他眼瞞一層哩！然而那十足的味道未能全拿握。中間有兩句比較長而複雜的句子。就說的有些平緊無調了呢！

然而在這次出演的七位裡。男演員方面就得數他了。女演員僅二位。一位老太婆裝的太也板滯了。說話都沒有一些波疊。多斷一直哭到完。挽救了她的忘詞和生澀。另一位是十七歲的大姑娘。飾十二三歲的小姑娘。還可然怪演員方面缺乏。可是還算大致不壞。他會哀號會說得很長一個句子。用假聲的腔調。雖表情太也懈怠可是由導演支配。尙勉強走出幾個場面。點綴了全劇的活氣。不然這劇幾乎就是一個死劇了。別位。就像張大哥〃哥。也說的很像。他小舅子的話說的也太急快更都談不到演技了。那位警官老爺。這上是特務。他的嗓子都說不上話來。也眞沒法去提他了。所以錢老夫子醜態亦亦不提！

佈景。也不壞。然而也有不和理的地方。就像這本是一個農家。而在〃爺左側窗戶旁。掛了一幀油繪。眞叫人有些莫明其妙了。尤其他兒子又是個工人。女孩兒又不識字。至於另外一個門兒說是裡間屋也更有些不和理。這次演出連一張說明書。和演員表都未印。固然五角票價已便宜到極點了。可是在報告的時候又說的太急。連一個演員的名字都未記住。在說「買賣人」三字時。更用小字〃兒來說。這太叫人想不到這三字的用意何在了！

總之這劇的演出很潦草的結束了。並沒得到一點兒成功。尤其出演的諸人。都未曾明白自飾的人底地位是怎樣！所居的是甚麼場所。在怎樣一個劇裡演出。但他們……

過去演劇總檢討

滿洲演劇運動。初興於事變前。大盛於近五六年。其中不乏名劇作出於當地人手筆。即以公演上海劇本。其舞台上效果。亦頗有可稱道者。故嘗徵集。無論遠年近日公演各劇。一律徵集對它的批評。無論已否在報上刊過。字限二千字內。尤望除大都市外。各僻地出之批評。並於他日彙集成册。爲我滿洲戲劇史上供給一點資料。想爲熱心諸君所樂予援助也。但請說明下列各事

一。劇名。二。編。三。導。四。主演某某。五。時。六。地。七。效果批評。八。新作或舊作。

徵稿

縱談戲劇

太史麟

近年來。倒不太閑執。過到話劇的公演。或劇名角腳的來奉。也常被邀去看一看。但是不去看的時候也很多。雖然是萬已爭偏的看的明星或名脚。這大概還保存一點自己的堅韌性。對於戲劇的接受的拒斥。

但是作一個國民。對於國內的戲劇。知道一點也是很應當的。在我知道也眞是太少了。到現在。上內流行等的文明戲。滋子。或小戲腔看見過。也許因爲它的「低」。其實我也沒眞考量過它到是低。到怎樣的成度。直說到劇本方面。翻譯的名著和國人的作品。到讀了一些。也讀完。晉僻的元曲還和差不多讀完了六十種曲。還有除些郊外雜劇傳奇方面的單行的〃種本子。如果要我愛戲劇的話。我只有愛劇本方面。演出的觀覺在我正與戲劇的本旨相反。成爲太要的東西。

漫話劇評

邵熙雍

戲評家雜著筆。非熟諳個中三昧者。未解辦此。近二十年來。滿洲文藝界。惟穆六田先生。偶一興至。抒寫數行。……

拍必麗化粧品

最新彩色之研究（五）

新色四種

經過白之化粧粉在每日職場上或外出時常有數人之脫落如使用與自己肌色相同之化粧粉無有脫落之處如慣用與自己肌色相適合之白粉後則使用過白之化粧粉其「奇特之化粧」即可一覽而明白了

標本附郵三分即寄

東京麴町市本村町伊東化學研究所

肺病能好專方 肺活

此藥是治男女各種肺病專方用保肺氣療法

咳嗽吐痰或吐白沫 氣短心跳吐血咳血 發燒肉瘦四肢虛弱 食少無味胃口脹悶 肋骨腔疼前胸腔疼 大便滯濁婦女經閉

本藥效力不敢誇大如經服用便知確實 每盒五日份定價四圓 外埠買藥可用小滙票雙掛号信寄下如要說明書帶來郵票四分

製藥所 奉天市瀋陽區小南街二段一一八號合興福胡同西頭路南寶春堂藥房 漢醫 趙景春

代賣處 奉天中街西頭路北天元堂 大西邊門裡路北益生堂 奉天小北關路西永積堂 小西邊門外當平路南樂德堂 吉林德勝門裡街新興藥房 濱江正陽十道街增壽藥房 海城大街路東新昌藥房 新京商埠大馬路中西藥房 營口東當街中西藥房 拜泉縣國光街興盛公藥房

加茂度量衡器店

官廳御用達

營業科目 度量衡 計量器 各種金屬 理化學用器械 地水平 工學工場 製品名 理化工學 醫化學用 化學試驗用 一般玻璃製品 修理工場 科目 測量機械 氣象器械

痔漏除根

磨香化痔散

痔瘡痔漏發源不外乎五臟六腑濕熱大腸積血流注肛門以致下散發起腫痛刺癢或生小肉疙瘩日久生管破爛流黃水及大便下血時好時犯本氏家傳秘方痔漏除根藥善治痔瘡痔漏不動針刀全憑藥力清根化管

每盒十五付定價六圓 加費二角

奉天小北城門外西頭電車路北 國瑞藥房

補腎 育賢 健腦

主治 特長

每盒十一元二角

總發行哈爾濱道外 金勃先藥房

驅梅聖藥 保證安全

治梅選藥、最有愼重必要、蓋驅梅藥之品質優劣、關係於人命至鉅、而藥價之區々高低、實不足以計較、不然、一旦旣受其累、則噬臍已無及矣

【包裝】壹號（0.一五瓦）貳號（0.三〇瓦）參號（0.四五瓦）四號（0.六〇瓦）五號（0.七五瓦）六號（0.九〇瓦）

各有壹管及拾管裝 各大藥房均有經售

NEO-SPIRARSEN 3

市上驅梅新藥、爲數甚多、而品質之純正精良與臨症上之安全可靠、當推武田牌之新・斯必類如神（簡稱新・斯必）、蓋此劑除經嚴密之化學檢查與動物試驗以外、又在臨症上驗明治効以後、始行發售、是故此劑問世以來雖爲日猶淺、而安全卓効之點、早已有口皆碑、敬希醫家患家務必認明武田老牌、庶可安心使用。

製造發賣元 武田長兵衛商店 日本大阪市東區道修町

滿洲總發行 滿洲武田藥品株式會社 奉天市大和區

新・斯必類如神

41(5)103

盛京時報
晨刊
光緒卅二年（明治卅九年）創刊
盛京時報社

三中井百貨店

論說　打倒過舊年的積習

過舊曆年的一種習慣。在社會上可算有相當悠久的歷史。雖然耗費金錢。虛擲光陰。彼來此往。酒食徵逐。有不少的損失。但往昔人民節儉。終歲勤勞。藉這個過年來娛樂幾天。安慰自己。使聯歡親戚故舊的情感。爲計亦屬良得。所以這種舊習慣。不能說他是不好的。不過國家改用陽曆。已經過幾十年的長時期。此種過年習慣。也應當移用於陽曆。牢守過舊曆年。根本上已是一大錯誤。何況近來的人民。節儉勤勞。遠非昔比。加以有星期及公休日。還要藉過舊曆年吃喝游嬉。對金錢與光陰毫不顧惜。怎樣說得過去。就是平日的自奉。親友的酬應。一年中的糜費。比往時過舊曆年還得增加幾倍。所以過舊曆年的習慣。應該共同起來打破才是呢。

過舊曆年的一句話。現在原是沒有成立餘地。當採用陽曆時。恐驟然改革。人民難與更始。所以用春節名義。企圖漸次淡忘。不料春節竟成爲舊曆年的代名詞。直至今日。未能剷除。足見人民狃於故常。毫無更新的意志。這是多末可恥。目前年關已到眼邊。環顧社會情狀。仍然舉辦過舊曆年的景象。雖市面上沒有從前那樣擁擠。餽送禮物的也比較減少。究竟是否徹底覺悟。令人不無疑問。因爲物質缺乏。價格昂騰。舊習慣雖深印於腦筋。至於亦不能不稍從末減。是亦當然的結果。倘能從此大徹大悟。將舊習慣根本打倒。把有用的金錢。寶貴的光陰。果然不致虛擲虛耗。且可省却不少麻煩。眞是一大快事。務望人民顧念時局。勿爲舊習慣所拘牽。自今伊始。方可合乎新時代的新潮流。

處於準戰時下的人民。料想對於過舊曆年的習慣。必能自肅自戒。決不至如從前之鋪張揚厲。即有少數頭腦頑固。或暴發戶欲表示其闊綽。不轉瞬當亦能服從多數。因時代落伍的名譽。誰也不願意承受。舊曆年的舊習慣。當然非今日所宜重演。這是很顯明的事理。試觀舊曆送竈日的爆竹。在大奉天市聽不到幾響。可見人民已瞭解此種無謂的騷動。去耗損資財和物力。米麵油鹽豬肉等必需的物品。近日次第配給完了。過舊曆年不愁沒得吃。在準戰時下可算萬分幸福。大衆均宜知足。額外的排場。分外的奢侈。簡直是忘却非常時局。大約稍有常識的人們。斷乎不肯任意胡爲。因爲舊曆年的習慣。都是承平時代所傳流的產物。藉舊曆年來舒適一下子。職業奉公的時代。這種舊習慣。無論如何。終得打銷。

況且協和會本部對於市民過舊曆年已有所誥誡。其主要條件。就是縮短假期。節約物質。廢止虛禮。免除賭博等諸項目。舊習慣至大的弊病。原在時間和物質。任意浪費。無稍顧惜。虛禮同賭博。都是從放假期間過長。人人沒有正經事情。對物質又不甚愛惜。自然資財容易消失。東跑西走的結果。虛禮也自然隨多。賭博也成爲唯一的消遣。倘各機關各商店工場。將舊曆年的假期。量爲縮減。各人都去從事職務。不特物質上不至損失。精神上亦不至於渙散。賭博的一種陋習。或者可無待於取締。但人們習於流蕩。舊曆年又積習既深。非經各界有識人士。起而共同打倒舊習。恐怕難以徹底。轉瞬春節。願各界顧念時艱。爲打倒舊習慣。起而共同努力啊！

日軍佔領馬爾達班
薩爾溫江右岸要衝喪失
緬甸

【東京十二日電】大本營發表（十二日午後六時）緬甸方面日本陸軍部隊排除敵之抵抗後、二月十日午後一時已完全占據薩爾溫江右岸之要衝馬爾達班云、

將貯水池高地壓碎
（新嘉坡市）對英軍展開激烈殲滅戰

【東京專電】大本營發表（十二日午後零時廿分）攻陷新嘉坡島要塞中之帝國陸軍部隊、一日自布基地瑪方面、深入敵陣新嘉坡市街、制扼要塞之死命、同時尤以強力之部隊、自北方正面、席捲敵陣地、其後各方面突陸相呼應、乃於本日黎明之際、對其貯水池周圍之敵軍主力展開大殲滅戰云、

【新嘉坡前線十二日電】由克蘭芝方面勢如怒濤而南下之日軍有力之新銳部隊與新嘉坡市突入部隊互相呼應、由北方加以強制、對貯水池高地一帶之敵展開激烈殲滅之戰云、

黑煙蔽空巨彈紛炸
新嘉坡景象極悽慘

【馬來基地十一日電】當紀元佳節日軍開始猛攻新港之要害時、嘗同乘陸軍飛機由上空細觀於世界史上永久不朽之突擊戰、是日天氣晴朗、南海之天空、現蔚藍色由柔佛巴魯西方越過一片紫煙之海峽、即見數日前被焚之森巴旺飛行場附近之煤油槽、仍有凡數千米之黑煙滔湧冒出、驟然侵襲機艙、其前方則濃煙佈滿、遍佈成一片日軍地上部隊敢行登陸之○○河、浮滿由典哥飛行場附近流失之重油、閃閃發光、飛行場中已附有日軍安排之純白之布團、爲時繼繼特之東側、已以受日軍之爆擊、潰亂不堪、添美要塞之高三十餘米之方形陶土台、仍儼然聳立、其東南方則留有幾處損跡之布基地瑪、東側之燃料庫已爲紅焰及黑煙所蔽、仍繼續燃燒、於是飛機乃開始迴旋於黑煙周圍之低空、由日砲兵陣地對敵陣發射之巨砲、猶出極銳之光芒、炸裂之敵陣地亦實行死命之抵抗應射、忽見友軍之戰車五六輛向南方進擊、於是記者開始投下與英兵之傳單、飛機亦巡迴於敵要塞之東側、爲向爆擊目標、方欲突入黑煙中時、忽有燒紅之高射砲彈、由機之右翼掠過、繼則連來十數彈、但吾等之飛機立行急降陸入黑煙中、突見一一五號、由要伸出砲身、乃立將炸彈投下、數秒內彈丸命中下方之敵兵舍、放出火光、忽見十所兵舍、被炸粉碎、此間敵高射砲仍不斷射及機身返向背後時忽見數十米之上空、滿佈高射砲炸裂之濃煙、一排數點、飛機再取脫離彈射之高度○○時橫斷新嘉坡郊外之競馬場通市街中樞部之直線道、、遠處南方新政廳已杳無人影、新嘉坡市街亦繚起黑煙、景像盡爲濃煙所蔽、僅見頗似市政府之白塔、市街中時見向新嘉坡突入之日軍隊伍、陸續進入、隱約可見日軍勇士之雄姿、飛機於是決翼慶祝友軍之突入機上兵、蘧然進行、憧憬新嘉坡陷落之姿、一路就向歸途云、

英軍遁匿
不見隻影

【新嘉坡郊外十一日電】繼十一日最突入之先遣部隊後而日本主力部隊亦陸續到達新嘉坡西北部郊外向市內突入中、十一日日沒現在於部外附近其敵影完全不見、

英軍準備遁走
已在港內泊舟等待

【柏林十一日電】DNB據通信新嘉坡之情報稱、當日本軍猛攻擊之前、新嘉坡之陷落即早已爲時間之問題突、故英國軍方面已有放棄要塞之決意而着手收容守備隊及海軍之遁走、現新嘉坡港之附近已有待機中之英國船與澳洲船云、

皇帝親拜建國神廟
奉告日軍新港大捷

長蒙　皇帝陛下當大東亞戰爭方告勃發、即渙發關於時局之詔書、其於日滿不可分一體之大義、諒援助盟邦日本協力聖戰目的之完遂、御宣示四千三百萬國民之所嚮而今　皇帝陛下御聞及日本突入新嘉坡之報、又於十二日拂曉、不顧零下二十餘度之寒、御躬拜建國神廟、奉告日本軍之大捷、並祈念武運長久對爲大東亞解放之聖戰、關之日、軍將兵、垂以感心之至誠、而承知　皇帝陛下御躬拜建國神廟之旨之四千三百萬國民、當益益更新決意、而堅鞏與盟邦日本、舉總力協力云、

日於下旬舉開
緊急中央協力會議

【東京十二日電】去年第二回中央協力會議第一日之十二月八日、際會大東亞戰爭勃發、不得已即日閉會、而爲確立長期戰體制、有鑑於結集國內總力之必要、大政翼贊會有鑑及此、以今月下旬爲期、決定緊急開中央協力會議、日程預定大体廿四五日、會期爲二日間、

登陸以來時僅三日
踏碎堅陣闖進市街
日軍攻擊新嘉坡神速已極

【東京十二日電】世界唯一之堅壘之新嘉坡島已於十一日之紀元佳節陷入崩潰狀態日軍突破柔佛水道敢行登陸以來不過三日而已、此要塞設備之狀況、開戰前大抵此主力傾注於海正面、多數要塞砲之咆哮多集中於海上、然大東亞戰爭勃發後、精銳日軍以巧妙卓越之統帥、竟出其不意一鼓南下、達敵防備薄弱之馬來西岸、因英軍極爲狼狽於柔佛水道之陸正面亦構築堅固之防備設施即於該島北岸地區正面張布無數之保壘砲條網、連結曼呆山布基地瑪山、昆巴克山及水源地之加爾山四高地、構築堅實無比之要塞、以岸爲對陸正面抵抗之中樞、并以新嘉坡最後之複廓陣地、配備以要塞守備兵及由馬來方面之敗退軍至少當有三萬乃至四萬之兵力、努力防禦飛於一月三十一日進入柔佛巴魯之日軍精銳、爾於隱滯中、偵察各種敵狀、八日終以有力部隊於柔佛水道東入口、烏賓島敢行敵前上陸、顯示由新嘉坡島東方地區斷行敵前渡河之氣勢、受日軍精銳猛攻之敵方亦以其主力謀擊退烏賓島上陸日軍故集中全兵力於此、而由于日軍之佯攻牽制作戰、遂益爲混亂、日軍主力部隊八日夜驟行打破敵之虛勢、於該島西北哥斯威稱以西之地區猛行敵前渡河頓告成功、瞬息即使攻擊部隊登陸、而制該島死命此敵前渡河實爲精銳之日軍最初實行之作業、而爲戰史空前所有第一次歐洲大戰時德國曾實行達甜普河之敵前渡河、然僅一部成功而已、即樹立戰史不朽之一頁而今日軍之敵前渡河、以渡河點之範圍甚短故來得發揮洋攻助攻等作戰之妙味、而由正面而成功故其有特殊性、而日軍之勇敢及苦心亦不難像也、由是以觀、日軍之新嘉坡島登陸終以強力敢行、原來前此二月初日軍已以優勢之空軍向柔佛巴魯附近基地推進對要塞主要軍事施設並要塞防備之中心要港之稱分別以猛爆擊不分晝夜使之體無完膚、大破其抵抗力更自四日以來使於柔佛巴魯北側布陣之日軍有力主力陣動員、對曼呆、布基地瑪之敵抵抗中樞及該島北岸日軍渡河目標點、約五日間實行徹底之猛砲擊、以此猛烈之大爆擊及精確無比之大砲擊敵之要塞根據地終被粉碎、蒙極大之損害、日軍渡河準備、在在完成、因由八日夜半使主力部隊一齊於乘舟艇開始、行渡河、當時守備此岸之英兵、對于日軍之猛砲擊、只以沉默處之、日渡河第一陣第二陣渡河成功後、至第三陣、敵始發見、而出最初之猛擊、然其時日軍先鋒第一陣第二陣之精銳深入島內、在在擴大戰果、故英軍措手無策、一敗塗地、不得不繼續敗退、而日軍遂於九日黎明以主力渡河大告成功、更以破竹之勢、驅散敵之抵抗、於是日午後七時占據典哥飛行場一帶之地區、翌十日更奪取要塞之主要抵抗線昆巴克山附近、及十一日未明竟一氣奪得敵要塞最大中心之布基地瑪一氣急敗敵衆至午前八時突入新嘉坡市街突、

英朝野極震駭
各報齊喊新港難保

【里斯本十一日電】日軍突入新嘉坡之報、與英國朝野一大衝動、而預期新嘉坡島早晚必失陷之民衆、對此戰局之急惡化、亦呆然自失之態、據十一日之倫敦電稱、倫敦各報均大事報載日本軍之新嘉坡上陸、並示法蘭西崩潰以來之失望狀態、如斯年代新聞之「日本軍勢如怒濤　進入新嘉坡　英軍後退」、每日快報之「日本軍確保新嘉坡」、時報之「新嘉坡戰局不利於英軍」、表明英國朝野之苦惱、又軍事消息方面新嘉坡之失陷、又繼挪威、法蘭西希臘及克列達島所演之悲劇、究其原因、在於飛行機與兵力不足及裝備不完全失去制海權之機、將呈示第二鄧扣克云

英賈齊爾內閣
將失國民信賴

【里斯本十一日電】因日軍已於十一日、突入新嘉坡市街、故其要塞之失守僅爲時間問題而已、是日據倫敦來電稱、倘新嘉坡失守、實與賈齊爾內閣之重創、且其遂行戰爭政策、亦一大汚點也、故英國民之於賈齊爾、所謂「絕對信賴」之念、當必晴然自消、且頗堪注目也云、

美亦戰慄急嘶

【斯德哥爾摩十一日電】日軍之新嘉坡完全占領已迫於目睫、本國朝野之苦惱已甚以逃避英、況且反樞軸聯合國二大支柱之一與盟國共同實行作戰之美國、對新嘉坡陷落相像亦受其打擊、華盛頓之威脅自認新嘉坡之失陷、念從有脅威反樞軸聯合國街之事實、茲將其意見陳述如下

新嘉坡之運命危在旦夕而新嘉坡之陷落予以反樞軸聯合國莫大打擊、日本軍之新嘉坡島占領、對荷印之脅威更形增大、聯合國軍、終向退往澳洲以該國爲根據地獨立事於印度及夏威夷防衛云、

澳洲大驚失色
召開緊急閣議

【布宜諾斯愛利斯電】據十一日康貝拉來電稱、新嘉坡之能以最早解決、太平洋之情勢亦更惡化、所以澳洲政府於十一日召開二回、開催緊急閣議、其結果決定義勇軍之追加召集、並採用關于軍需品生產戰時經濟體制強化諸政策、

新嘉坡市命已臨危

在日軍空陸猛攻下、英領新嘉坡市、已將告終、

（圖上爲我日機猛炸發生大火之塞列達飛行場、下爲與某部隊協力猛擊敗退英兵之日軍鐵牛隊）

奪取各高地
制伏抵抗線

【新嘉坡專電】自渡柔佛水道以來、力搗敵窩、其包圍南部之部隊、利用十一日之微暮、奪取布基地瑪南方○○高地、續於十二日微明、猛向新嘉坡市進展、一方自布基地瑪高地北方、進攻之部隊、於十一日晨、奪取該高地、復向布基地瑪東方二百五十五高地加以猛攻、制壓新嘉坡背後一帶之諸抵抗線云、

敵兵皆匿入市內、受日本軍之猛攻中云、

突破堅陣中央
公園學校齊懸日旗

【新嘉坡郊外賽馬場十二日午前八時三十分特電】與滿台、潘美、布基地瑪相連繫之新嘉坡背面最後之英軍抵抗線、乃亘七公里之縱深陣地、尤其潘美、布基地瑪間新嘉坡街道右側與潘美、布基地瑪相連、左與布基鑾巴、布基巴時之高地相連、形成自然之要害、敵乃集其存全火器於此兩翼高地一帶之稜線、布置幾重砲列、再加野戰軍五旅、約二萬五千要塞守備隊與義勇軍、構成鐵壁之邀擊陣地、對此由哥斯威橋向新嘉坡街道南下之某某部隊、佔領滿台、而由崩壞北角之典哥飛行場、迫近正面之諸部隊、十日傍晚、一突入中央線之一角、因顛進堅陣之腹腰、故已呈潰亂之兆、於是十日薄暮移於攻擊之日軍丸谷、花輪、小林、佐佐木、市川、三柴諸部隊乘黑夜進至與本街道之接續點滿台、而由本街道南下、敢行得意之中央突破、衝其意外、已使陷於混亂、更乘敵之虛、於暗夜與戰車同行猛進敵中、遂達新嘉坡郊外賽馬場附近、是時敵違小技以戰車部隊由新嘉坡市街逆襲而來、惟因此突然反制、已扯落公園女學校、游泳池之英國旗、而見感激之日章旗飄揚云、

【東京十一日電】猛攻新嘉坡島要塞中之日軍部隊於紀元節之日、士氣更爲昂揚至十一日午前八時、即早已突進市街、相繼演成市街戰、當關張戰果時、左翼之日軍精銳果得突破中央戰線對滿台山水源地西北方之三二七高地、於十一日夜來展開激烈之攻擊戰、以布基地瑪、脅台兩高地相結線爲根據作必死抵抗之敵軍、至九日午後、因由典哥飛行場突出、沿海岸線進向西南方之日本軍右翼迂同部隊之猛進而遮斷退路、現已成爲袋中之鼠、有不脫出之情勢、敵大軍亘市街東北地區及三二七高地東南側一帶遂作最後之死鬥、日軍以陸海軍航空部隊與地上部隊協力、連日連夜對要塞地區及港灣帶強行猛爆擊、時下之敗殘英軍、其敗退之情勢、實亦不堪言狀矣、

市內恍如地獄
到處硝煙彈雨

【里斯本十一日電】新嘉坡市街已入最後終止符之階段、綜合路透、合衆、美聯等英美側通信特派員之現地電報、新嘉坡、市街戰、倍極凄慘、正現出火炎地獄之形相、十一日晨、汽油庫起火、轟然連續發出爆音、黑煙滾滾、噴射有如山動、風吹煙動、迷濛全市街、使居民有窒息之苦、雖刻下濃告絕踪之純白襯衫、一瞬時變爲烏黑、大砲之音、爆破之響、炸裂之音、爆破之響音、空襲警報、負傷者之呻聲、此等錯雜之音響、使人耳不暇接、窗框玻璃、爲爆風所襲、爆音急遽接近、則日本飛機急降下爆擊、街頭半裸体之英國兵、掌攜鐵槍、倉皇逃走、日本軍已闖入市內突、日本機關槍聲、漸多漸烈、謀及正午、日本軍之爆擊與砲擊、愈形熾烈恐已準備總攻擊云、

佔婆羅洲要衝馬辰
日軍跋涉四百里收島南岸於掌中

【東京十二日電】大本營發表（十二日午後六時）荷領婆羅洲方面帝國陸軍部隊、於塔納格洛哥上陸後、踏破陸路四百公里之惡路、二月十日正午、將婆羅島南岸之要衝馬辰完全佔領、

日機痛炸巴達維亞
毀荷機二十架奏凱而還

（東京十二日電）大本營十二日下午六時十五分發表、日本海軍航空部隊、二月九日、擧空襲荷印首都巴達維亞、攻齊利里坦、加瑪若蘭、坦君普瀑古各飛行場、擊毀敵機二十機、炸碎諸軍事施設、

英軍通告住民
情勢已迫危急

【里斯本十一日電】見及新嘉坡情報之微妙處、知日本軍已排除英軍必死之抵抗而迫進新嘉坡之市街、故該島之陷落、據倫敦情報稱、該島十一日以無線電警告居民、於此廿四時間內或四十八時間、最爲重大之旨、

放送局沉默

【柏林十一日電】據合衆倫敦電報告可靠方面之情報稱、新嘉坡放送局、自十日午後三時（日本時間十日午後十一時）以來繼續沉默、而倫敦放送局、於十一日午前十時三十分思受信新嘉坡之放送、雖以最強力之受信機、加以種種努力、亦未能聽取、推定恐新嘉坡放送局已被破壞云、

暫取守勢
羅斯福猶吹牛

【里斯本十一日電】華盛頓來電稱、羅斯福大總統於十一日會見新聞記者時暗示當下爲守勢作戰、談話如左

依個人之見、關於此次戰爭美國國民現實的冷靜客受惡劣消息、同時須知此次戰爭接近全世界之事實、故美國之戰略今分必要等待在一定期間內、防害敵軍擴大戰果、與以大損害之機會、使美國國防力充實至最高度之優越、

榮浴下賜金後
谷大臣訓示全廳員

長蒙　皇帝陛下前此下賜之御內帑金、已於十一日在國務院講堂、由張國務總理並武部長官傳達與谷民生部大臣感激此無邊仁慈之谷民生部大臣十二日午前九時在民生部講堂、招集源田次長以下全廳員、訓辭謂大東亞戰爭下、全職員宜一致團結益益向職域奉公邁進、以奉副聖旨云

青少年主務者會議
昨已在京開幕

關于設置自興村實踐村之省市縣旗協和青少年團統監部主務者並主事會議、已決於十二、三兩日、在國務院舉行、第一日於午前十時開會、經中央及地方之關係者凡百餘名出席首由三宅中央統監部統監訓示、復由武部總務長官致詞、再與檢垣興農部次長及岡本地方巡長致辭後、乃由永井中央統監部總務說明指示事項、午前會序遂告終了、午後由興農部側說明關于濟村勤勞方面實施事項、又第二日午前、爲關于勤勞奉仕之懇談、午後有時局講話及統監部之指示等、

晚報刊一大張半

因消化完全造成健體
強化胃腸
飯前飯後、數粒仁丹、
消化徹底、榮養增進
仁丹有特効
認明牌號
嚴防假品

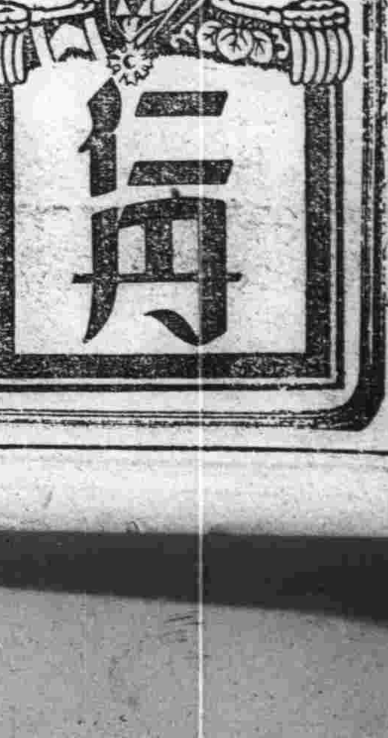

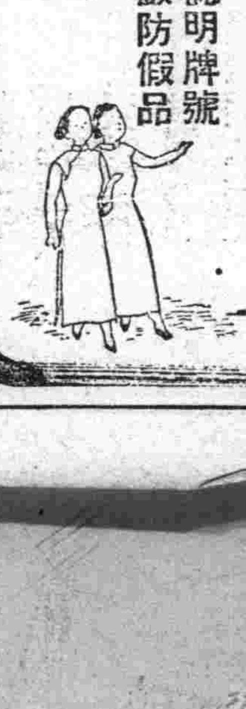

A・O
結核診驗
孟氏反應
伯爾古林反應
次脫氏反應
卅（强陽性）
廿（中等陽性）
十（弱陽性）
士（疑似陽性）
一　陰性
可以確定認爲是結核感染
此內、結核感染、與未感染者、皆有、辨認困難。
體質素弱（尤其是對於因頸腺而波及腋窩腺腫脹者、當特別注意）面色蒼白、不飲食、偏食成性、體重減少、夜間作嗽、憂鬱悲觀、易冒風寒、感疲勞、神經衰弱、微熱、盜汗、肩凝等病徵、皆可認爲是結核感染的豫兆
◎在前開各種病情徵候之下、服用A・O（愛活）作爲防預劑、以期制止發病、最爲適宜。
有馬氏・青山氏・太繩氏・三博士創製
愛活（アーオー）結核治療新藥
主治功能
虛弱體質・隱伏結核・瘰癧・肺尖加答兒・肺門淋潤・初期肺結核・疑似結核・喘息、肋膜炎、腹膜炎、結核眼、外科結核其他一切結核性疾患、及伯賽德氏病（眼球喉頭腫）甲狀腺腫等症
◎服用A・O（愛活）期間、當以不施行伯爾古林檢查爲最宜
（奉贈說明書）（仿單函索即寄）
總販賣處　大阪市東區高麗橋二丁目二十七　須美商店
合同代理販賣店　滿洲　奉天市春日町十三　滿洲武田藥品株式會社
關東州　大連市吉野町一〇五　合名會社　增井大正堂

哈爾濱道外正陽十四道街
老福春堂藥房
・本堂出品四種靈藥全滿馳名・
劉氏樂仙膏　專貼婦女經血不調諸般病症
劉氏養血保坤丸　專能調經養血行經腹痛
劉氏金丹　專治咳嗽痰喘五勞七傷
劉氏金剛藥片　專能扶陽固精夢遺滑精腰疼腿痛各等腎寒腎虧最有效
「外埠各省城鎮均有經售」

三愛知靴油
最優等的靴油
保革・柔軟・光滑・耐久

奉天　新藤洋行
新京・大連・上海・天津・北京

雙美人香蜜粉
大阪　中山太陽堂

臨時全聯的剖視（二）

協議員應努力發揮全聯眞價
樹立實踐計畫展開國民運動

（臨時）全聯之會期、僅爲二日、而於二日間提出之議題、却非常繁多、中央側之指示、大抵有會長、國務總理訓示、中央本部時局對處方針指示、政府時局對處方針指示等、而地方及團體協議員於此二日間、則十四名表明決意其間先後實行對于日滿軍警之感謝決議乃對友邦諸外國政府及國民團體之聲明或國民時局對處決議等、其後由外交團致辭、再經關東軍西村大佐及海軍武官府松永少將講演、因爲時過久、結果不得不縮短協議員之決意表明時間、以致意表明之時間過于冗長、故攻防止會員之態度、力謀時間之短縮、且無論如何、因事務處置縮短協議員之決意表明時間、雖爲殊非得已、仍不免爲憾事也、

關于國民大會之趣旨、則由一切社會層選出表明決意之協議員、供各種團體代表立於講壇、結果竟獲約十四名之多數、僅二日間、即有十四名演講者、殊謂非理、然以一切之社會層（主要者在攷慮職能的分類及民族別立場）出勤之結果、終表明即應民族及職能之決意、而獲得本此意義之成果、然尚減少二三名、僅實行所有餘裕之決意之表明、關于協議員之決意表明、

（誠如）全聯終了後三宅本部長之所談、悔皆對于事態之直觀即協和會員之覺悟也、如關于協和會員於各職域、宜如何爲事、如何行動、均被如實道出、受得中央側指示之各協議員之呼籲、實令人生政府、協和會中央本部之期待已被具體實現之感言論之調子亦充滿熱意、誠不愧爲四千三百萬國民之指導者、此蓋國對于大東亞戰爭之實務也、關于兵站基地之任務、先後由農業、勞務、畜產、科學技術者等各代表協議員、無憾陳述決意、思想戰則由白系俄人充當前衛、挺身披瀝熱誠、而北邊鎮護之重責亦由義勇奉公隊代表以下各協議員、提倡重責之完遂、教育者則爲指導青少年之協議員、强調教育報國、商業關係則絕呼新商業道之確立、地方協議員之決意、大抵以爲直面大東亞戰爭、則亞之黎明將可期待、國民務須確固不動、由物心兩方面、一致協力友邦日本、誇示大東亞戰之達成等等、

（關東）軍西村大佐、海軍武官府松永少將之講演、俱体說明日本陸海軍之偉大、示知變轉無極之國際政局之々邦日本之地位、如何崇高、由此講演乃使必勝不敗之信念、變成堅强之自信、呼起三百十八名協議員極端之感激此二將星之講演、其效果之、可想而知、恐彼等協議歸返現地後、對于彼等之工作、必無極發揮也、

其次尤爲特記者、即外交團之致辭、蓋以此次爲於全聯之演說、實爲最初、擇日本、中華民國、德國、意大利等、約國之大公使、各陳血盟之誓、而陳述於東亞及歐洲完遂新秩序建設之決心者、不外對四千三百萬國民闡明要約國之堅固之信念、另爲對世界各國之一大聲明、故於我國乃爲政史上値得特記一頁、

（而於）美英勢力陷于不得不由東亞敗走之段階時、或歐戰以德意之春期攻勢從新展開時、樞軸國友邦對我滿洲國之國家行事互贈盟約之誓者、於國際政局上、亦始具有偏深之意義也、今樞軸盟約國即將使英美舊秩序崩壞、爰於亞歐二洲、亦即展開新秩序建設之序幕、

最後爲臨時全聯終了後、協議員歸還現地之行動、地方協議員二百　名、各自歸還現地後、除與現地之各級本部亦當迎接協議員開縣下分會、會議、由本協議員實行臨時全聯之報告、亦遂其成果分會長歸分會、得集分會員全員、開分會總會、仍由全聯協議員、實行臨時全聯之報告、臨時以分會總會之名義努力達成全體實行之詔書奉戴日國民時局對處決議之實踐誓約、而各分會員對于分會工作之全任民、亦立即開始指導工作、

（都市）方面、大抵準備要行臨時全聯報告市民大會、

又團體協議員須於所屬團體實行臨時全聯之報告、由所屬團體自行樹立其體的實踐計畫、

之徹以臨時全聯三百十八名議員爲中心、奉戴詔書之御趣旨、展開對處大東亞戰爭之一大國民運動、臨時全聯亦以此事後工作充分發揮其最初價値、向國民運動移行、與友邦日本共同爲大東亞戰爭之完成、展開一大國民運動、開始爲一德一心及共同防衛具体化而結集總力之四千三百萬國民之大行進、

新港陷落慶祝行事
決與入城式同日舉行
我政府已向全國發出通告

關於新嘉坡陷落慶賀行事、我國會行通告、謂慶賀行事、若其陷落於午前十時以前發表之際、即於該日舉行、以後即予定於我日、今行變更、與日軍採行同一之步調、於日軍舉行入城式之當日舉行之、十二日協和會中央本部、向全滿各地支部分會、總務廳向各官公署、均發有特急之通報矣、因斯、全滿國民、基落於陷落公報、同時揭揚日滿兩國旗、首示祝意、續以入城式當日午前十時所鳴之電笛爲令、即展開如予定之方式、對日軍勇士、捧謙感謝之默禱云、

慶祝建國十年
滿赤計畫舉開奉省支部大會

逢迎大東亞戰完遂途上意義深遠之滿洲國建國十周年、滿洲赤十字社奉天省支部、爲呼應本社計劃慶祝此佳歲之東亞赤十字社大會、七市十一縣、打成一片、開奉天省支部大會、目下與本社緊密連絡之下、着着進行準備、而爲慶祝此佳年、奉天省支部大會、本年中實行如左諸行事、於此、與慶祝有關之仁愛奉公精神、在赤十字旗下、頗形旺盛、其盛況早爲各方面所期待、當實施之際、獨成實行委員、幹事會、以期慶祝行事之完璧、△祇願祭行進△贊助員大會△兒童大會△優良乳兒審查會△派遣巡回施療班△電影及講演會△懸賞募集字兒童作品△日滿有力者懇談會△滿赤展覽會△其他

市協招分會書記 舉開事務懇談會

區公署事務之複雜、增加關係、奉天市協和會市本部、十二日午後一時、召集各分會書記、開事務懇談會、以備新區公署之發足、伴隨區長之專任制、對處進行種種協議、

謀樹立健全音樂文化
新京音樂團即將誕生
大塚院長談

對于新東亞之創造及第二建國之歡喜與熱情、已澎湃於國民間、有如烈火、爰則以新滿洲音樂界之先驅、成立財團法人「新京音樂團」而被擁戴爲全滿第一之音樂團、弘報處爲擔當藝文運動之指導、決以優秀之音樂生產團體、謀强固之音樂團之結成、已經武藤弘報處長大迫新京市副長、甘粕滿映理事長、濃田電電理事、野滿滿蓄常務、石丸日蓄代表、大塚新京音樂院長、寬協議、於迎建國十周年之新春、同時、決定財團法人「新京音樂團」結成要綱、已得藝文諸議會之贊成、刻正忙於作成定款及進行其他設立手續、

以新結成之新京音樂團之構成、對于以國都專門音樂團活躍之新京音樂院、新京報送管絃樂團、同各唱團及滿蓄、日蓄、管絃樂團等、使之均行發展解消、以四者之大同團結、擔推進滿洲藝文分野之强力之一翼編成

△理事機關（理事長、理事、監事）、△事務機關（事務局）、△樂團（管絃樂部、吹奏樂部、小管絃樂部、作曲部、合唱部、滿洲樂部、等三部、至基本金之四十萬圓、則決由政府、特別市公署、滿映、電電、滿蓄、日蓄出捐、以此爲團員衣食住之保證、并決以全額事業收入及補助金、充一年之經費約三十萬元云、

於滿洲國爲構成新之音樂文化、僞樂壇呈不統一之態、即實際的活動、殆於不可能、如集結優秀人材、國家亦予以保證即易於集合、甚叶方能完成理想之音樂、如斯今次之新機關誕生、爲達成余之理想、乃非常欣嬉者也、

王警士 生榮死哀
昨在瀋陽戲院舉行警察局葬

四日夜、在管內警邏中、不幸身中兇彈壯烈殉職的奉天市警察局皇姑警察署隆街派出所勤務王正修警長之警察局葬、十二日午后三時、於市內皇姑警前瀋陽戲院、莊嚴執行、王希儀委員長、田副委員長、局科長、各署長、其他、僚警員及官民有志多數列席、弔花献飾之朱棉、以及遺族悲悼之姿、使參列者爲之淚下、喪儀殊爲莊重盛大、堪慰王警長之英魂、（圖即盛儀之葬儀場）

强化經濟警察能力
警務司招開講習會

【新京】治安部總務司、關於經濟警察官七百五十名之大增多、并謀全滿經濟警察官取締觀向上起見、本年度第一回經濟警察講習會、十六日起、二十八日止、在中央警察學校、開催、全滿省市縣之中堅警新五十名戰時下經濟非常之全般講習會、受傳生一同向中央警察學校入學、講生於所屬省市縣歸任後、對市縣旗新任警察官及其他、行傳道講習云、

青年爲社會指導者
必須打破享樂觀念

迎春譜　青年之卷

巨大之力！尤其是戰時下千青體予社會國家的影響、該如何重大呢？所以、青年層成爲議論的中心、極端重視、賢明的滿洲國、青年諸君、當知道你們是處於新興國家組織的中樞部門啊、青年們！須爲社會的正大指導者、我們應該辦的事情特多了、所謂「一國的興亡、荷在青年的雙肩、」決非過言、須知道青年具有重大之國家的使命、社會的生命動力、青年、對於革新和發展伸張、常推動實該使命保守的、迷信的、享樂的老壯年覺醒、該教導幼小的人們、你們當有青春的矜持和義務之感、現今、中堅分子的青年、爲東亞百年大計、正是賭身命以奮起之秋、對於那些有悠久傳統和因習所凝固的老壯年頭腦、注入新時代意識的醫師是誰呢？青年！青年！青年！文化必須逐日進展、新、破壞是爲建設而存在的、所以惡劣的思想和習慣、必須打破、青年的力量、是創造滿洲國者、你們勤勵你們的父母、正月裡、千萬不可以隨波逐流、作那年　年始的無益之贈答、賀年狀和爆竹、也中止吧、極應該貯金、極應該排除虛禮和冗費、貯蓄金錢能夠保証自己本身的安樂、同時對於國家之戰時經濟運行上、也是給予巨大促進力的、青年是爲政者、是警察官、是教員、是僧侶、是思想家、青年！滿洲國青年、以時代的先覺者、誓死於滿洲國國旗之下、國兵法實施之一人、時局多事多難、在這時候、青年得認識青年性驀進於正大的國民之道、做一個時代英雄、青年啊、不要忘了自己是個青年、遺後生以讚美啊、

與各會社聯絡
完成輸送使命
足立新理事抱負談

滿鐵新任足立理事、仍担當營業、汽車並水運部門、而暫不變更理事擔當業務、該氏於昨十二日、以新理事之立場、關於鐵道營業方針、發表如左、現下滿鐵之竭全力於輸送使命的完遂、已不待言、今對於貨主乘客之優遇、必須由新觀點再加檢討、豐富輸送之完遂、結果在於最上之優遇、且此乃沿行國策、再由輸送之現狀觀之、所謂貨主主要者、乃負有國策的使命的特殊會社與國體、因此滿鐵之營業方針、至少應與此等之會社團體通合、以努力達成國策使命云、

滿鐵人事異動

奉鐵工務課保線係長　石田聖
命鐵道總局企畫委員會第五部主查
奉鐵工務課長　梅津理三
命建設局工事課長
大連埠頭局工務課長　池田來助
命建設局調查役
牡鐵工務課長　小笠原安
命鐵道總局監察
企畫委員會第五部主查　平野龍
命奉鐵工務課長
東京支社調查役　藤野嘉一郎
命牡鐵工務課長
工務局保線課　丸山平次郎
命大連埠頭局工務課長
建設局設計課　龍野繁太郎
命奉天建設事務所副所長

新嘉坡陷落發表時
市方決實施特別配給

於國民之期待中、忠勇無比之日軍、今已舉全力攻略英東亞侵略之據點新嘉坡、渠已完全其死命、因此奉天市當局經濟保安科決定實行、關於新嘉坡陷落之祝賀、以外、已經做慶祝陷落之紀念戰、配給票已經發給各分區、刻正待機中、特配日本人每戶日本酒一升滿系爲砂糖、已決與陷落同時向於市民、大批配給、已經成慶祝陷落之一戰捷之衛勞力實行總力戰之

國軍慰問歌舞會
慰問在奉各部隊

爲社第一線慰問感謝担、國軍實、而活躍之國軍勇士、並促進國軍精神煥發、康德新聞社奉天支社本報及奉天市軍警慰問委員會、滿洲映畫協會、主催之國軍慰問歌舞會、十一日起至十二日赴大虎山、訪問國軍部隊、以映演員張鐸、葉苓、馬彩鳳、季友梅、賈作光等、歌謠及舞踊、表示慰問感謝之赤誠、頗受國軍勇士多大之感激歡迎、刻因警口、大虎山之日程終了、一行於十二日午後六時十分歸奉天、予定十三日、十四日兩日、慰問在奉各部隊勇士云、

滿鐵與關係會社
舉開懇談會

滿鐵關係會社懇談會、十二日午前十時、在鐵道總局舉行、滿鐵側大村、佐藤正副總裁以下關係理事、局課長、關係會社大汽河村社長、國際運輸古川社長、日本汽船島常務、大連船渠森社長、以及華北交通、東亞土木、日滿倉庫、昌華工、各重役等、二十餘出席、首由佐藤滿鐵副總裁、希望關係會社緊密以完遂輸送使命、次之、滿鐵及關係會社側、報告業務並關於明年度事業計畫、有所說明報告、並行種種懇談、

滿赤考試看護婦
合格者月末發表

於赤十字字旗之下、冒海陸軍之砲煙彈雨、從事於看護戰病將兵之戰線之天使、「赤十字看護婦」、由滿赤本年度救護看護婦生徒志願者募集之成果觀之、足證決戰下女子赤誠心如火之熱烈、屢次發生有血書志願等美談佳話、而奉天省支部、定員爲四十名、應募者日滿系合計已達百餘名、考試日期爲十二日午前九時、在城內滿赤醫院救護看護婦養成所舉行、而其中竟有由日本不遠千里而來報名之女性一人、頗惹人注目、其合格者、於二十八日在省支部發表、（圖即救護看護婦考試情形）

小竊入室 偷走鉛字

敷島區協和街二段十九號第八戶、住有日人星野喜平者、寓所開設印刷廠、不意於月之十日午前一時迄五時頃、正在沉睡之際、竟有膽大包天竊賊撬開工廠之窗戶、潛身入內、竊去初號活鉛字八百本、其他活鉛字六十餘斤、飽藏逃去、翌晨該日人始行發覺、檢點損失值國幣千九百元左右、當即報官請緝云、

滿鐵刷新人事陣容
與我政府關係今後將更加强化

滿鐵今回之異動、直鐵道炭礦、調査之各部門、使其礙於二、三年業務、以此爲理由、在可能範圍內避免積極的大異動、此乃滿鐵當局許久之大異動也、如伊澤、平島前理事之後任、並缺員中之水運局長之補充同時交迭人事局長、以謀人事之强化、並將從來配置理事之新京支社長、今以社員支社長充之、命該社平島副理事爲新京駐在顧問、照舊担當與關係方面之折衝、所以新京支社之陣容强化、極有意義、又命總務廳參事官士肥顯氏爲參與、歸回滿鐵輔佐總裁、該氏之活躍、今後與滿、國間之連繫當更能强化云、

建設局工事課　溝添榮三
命牡丹江建設事務所副所長
哈爾濱建設事務所　出地英之助
命東京支社調查役

肺病吐血其效迅速
肺癆病不難治
益壽丹非奇藥
難在不能攻破肺癆菌・
奇在殺菌化痰清肺理氣收效力・

肺癆菌繁殖於肺部所到之處便破壞損爛成空洞故極難治療益壽丹藥力直接達於患部而殺盡肺菌故無論一二三期肺病均能免奏奇效即無病者亦宜預防先服益壽丹以避免肺病之傳染可保終身無病延年益壽
從前死於肺癆病的都是冤枉死的目前患肺病的都可以不死益壽丹治一二三期肺病有藥到病除之功數千年來無藥可醫的肺癆病有了救星
如蒙惠顧請先滙款
定價每盒十二付國幣七元　外埠函購加郵二角
奉天市小北城門外西頭電車路道北
發賣本舖　國瑞藥店

福康育
外埠函購加郵二角　如蒙惠顧請先滙款
每盒十四付　定價　十二元六角
適應症　赤白帶下　腰疼腿痛　子宮寒冷　久不受孕　行經腹痛　月經停閉　腹內膨脹　寒氣塊瘀　血凝積　月經不調　血崩　產後諸症　四肢疲倦　面黃肌瘦　飲食少進　一服福康育諸症除根飲食增

奉天市小北城門外西頭電車路道北
發賣本舖　國瑞藥店

亨得利
專售高尚鐘表眼鏡
奉天城內中街

變化積膏
萬靈骨西
製料三腎丸
奉天省許可証
奉天市　德潤堂藥局發行

濱江省公署製造成藥許可
清導補腎丸
大贈送　買一盒贈送一盒
主治
定價　大盒三元　小盒一元五角　每打卅元　十五元
總代理　哈爾濱道外正陽八道街　美華西藥行
注意　外埠函購來函即寄

補爾康
健康素
育靈機
清血解毒丸
嚴積健脾丹
濟康治瘡靈
保康腳氣水

滅淋根
外埠來函代理者接洽
各埠藥房均有代售
徹底除根　永不再犯
主治
濟康製藥所

未老先衰

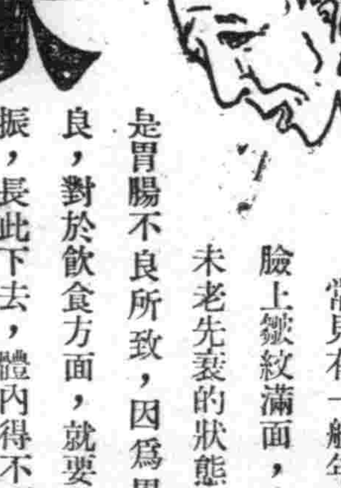

常見有一般年青人，臉上皺紋滿面，表現着未老先衰的狀態，這都是胃腸不良所致，因爲胃腸不良，對於飲食方面，就要發生不振，長此下去，體內得不到充分的營養，體內既然得不着相當的營養，身體就要次第衰弱，這時面上就表現出未老先衰的狀態。
「若素」是調整胃腸良劑，能强化胃腸組織，提高營養，賦活體內各部細胞，加添食慾，恢復胃腸固有機能，此外還能增加體內白血球，長久服用若素，能使我們的青春永在，面容美麗。
價　錠劑五日量・一元六角　粉末三十日量・一元六角
奉天市信濃町十七號　若素製藥株式會社
若素　去病延年

ST-Y1
淋疾
適於接連服用
安全之化學療法劑

脫爾滔淋片　內服之　則急性淋症之不快症狀　得以鎭痛　停頓　同時其强烈之深達力　對於慢性及再發症　迅速緩除患者自覺的痛苦　能達治療及預防淋症之目的　又爲一般化膿性疾患所賞用
【適治】急性及慢性淋疾　膀胱炎・腎盂炎　扁桃腺炎・中耳炎　婦人科泌尿器疾患
（包裝）三〇片　一〇〇片　三〇〇片
鹽野義商店　大阪市東區道修町三丁目
塩野義藥品株式會社　奉天敷島區協和街五段
最短期治療「阿早」(AZO)色素劑
塩野牌　脫爾滔淋片

奉聯創立一週年記念
獻愛國機"關東州民號"
州民醵金踴躍最低以一角爲限

【旅順】市每月八日爲詔書奉戴記念日、是日全市幹事招集民衆開常會、由興亞奉公聯盟示之趣意書、令幹事講演、期市民明瞭現下之時局、自昨年十二月八日聖上渙發宣戰大詔以後、對暴戾不遜之英美、擧起膺懲之烽火、忠誠勇武之皇軍將兵、如電光石火之神速進擊、勢如決河、所向披靡、極剛勇之海陸空軍、勇敢奮鬪、而於徹底擊滅作戰、興師以來、美國太平洋之艦隊全滅、英國東洋艦隊之主力亦行擊滅、更攻略香港、陷落馬尼剌、而新嘉坡之陷落、已迫於目前、更對荷印之作戰亦行開始、西太平洋之怒濤、人跡未踏之密林、無極之空中、已由敵之魔手、破制服、已樹赫赫戰果、吾儕滿洲州民克苦忍耐、對於武威光輝、皇軍將士之勞瘁、誠應奉獻以無限感謝、英美兩國自過去之四年以來、不僅妨害東亞聖戰之遂行、輕視日本實力、對軍事政治、經濟、均加以壓迫、方今日本之實力、使英美徹底認識之時期已經蒞臨、日本國於悠久之二千六百餘年之歷史上、已立未曾有之重大時局、誠爲皇國之隆昌、及東亞興廢之一大關頭、此乃大東亞戰爭、對吾儕所賦之一大試鍊、吾儕滿洲人民、自應與日本國民、共同協力結成一體、克服時艱、以向聖業達成上邁進焉、興亞奉公聯盟、自去年一月三十日創立以來、爲迎此大東亞戰爭下意義深遠之創立一周年、故聯盟爲此紀念、更使把握聯盟綱領之精神大東亞戰爭以及解放東亞十億民衆、逐除英美之搾取、須認識吾儕「東亞人之東亞」此解放民衆之聖戰、對皇軍表示謝意、同時、更爲表示必勝不敗之信念、牢固不拔之決意、州民最低應有一角以上之醵金、對海陸軍、獻納愛國機「關東州民號」此「關東州民號」之命名、乃由日滿州民之總意、表示州民每人之赤誠、獻納愛國機雄飛於興亞大空之州民、不僅爲認識超重時局、同時亦爲赤誠之披瀝、望州民當仁不讓踴躍獻納、獻金額決定每名州民最低爲十錢以上、然此乃最低限之表示、並非一定、例如一家五人之住戶、五十錢、有志者超過限度之寄附、更不勝歡迎、請州民各位奮勇獻納云、

詔書奉戴日
各校開時局講演會

【西豐】二月八日、爲第一次詔書奉戴日、西豐男女國民高等、及境內各初等學校、召集全校學生到校、除擧行詔書捧讀、帝宮遙拜、戰歿英靈默禱、及戰捷祈願外、並由各該校長、作時局講演、以深刻學生對時局之認識、強化槍後國民赤誠云、

縣通知入營者

【安東】縣公署國兵民籍股、茲以月之二三日縣下國兵之入營、其諸般手續均已準備就緒、關於入營國兵於月之廿日到縣公署集合、日昨已通知各村轉知各該兵知照、屆期來縣準備入營云、

省次長歸任

【通化】濛江撫松方面初巡視中之省盛次長十日午後三時列車歸任矣、

縣本部委員會

【安東】協和縣本部、茲爲本年度會運動方針、並其他之協議、擬於月之廿日假縣署禮堂、開催縣本部委員會議、日昨已通知各委員如期出席參加云、

爲謀自体防諜嚴密
擧行朝禮不准擅入
道外署十日起實施希各注意

【哈爾濱】道外警察署、以當此非常時局、爲謀自体防諜之徹底化、特規定每日午前九時半至十時之間、擧行朝禮、爲期防止不良份子乘隙混入起見、特令直轄派出所全員擔負責任、對記朝禮擧行之時間內不准一般人擅入、如應辦事項者、亦須待至辦公時間、定於十日起實施希一般市民注意云、

茲皇紀二千六百二年意義良深之紀元節、關東軍司令部乃於十一日午前九時三十分、於同部講堂內、由梅津關東軍司令官大使以下軍司令部大使館、關東局職員參列下、擧行聯軍之御眞影奉拜式、終後、同十時於高等官食堂擧祝盃聚餐而表慶祝之意云、（寫眞爲梅津軍司令官以下擧盃慶祝情況）

爲感謝日軍戰果
學生醵金獻飛機

【通化】大東亞戰爭勃發即時盟邦日軍奮勇、與的戰果、擊滅英美、於滿洲帝國教育會、對我國男女學生使覺悟日滿共同防衛之名譽、並對日軍表示感謝之意、所以醵金、向陸海軍各自獻納戰鬪機一台、故於省公署亦以中等學校教職員一人一圓、初等學校教職員一人五十錢、中等學生二十錢、初等學校生十錢醵金、至五月末止、在省教育會整備送附云、

魏彼廉熱心獻金
愛國之赤誠可嘉

【昌圖】昌圖縣燒鍋組合長、魏彼廉氏任職一年、對於公務不遺餘力、頗得上峯嘉許、茲任期已滿、組合當局爲慰該氏勞苦、給與二百元之謝禮金、而該氏竟將全數謝禮金獻納爲國防獻金、已於本月六日送交協和會昌圖縣本部、聞該本部準備向軍當局轉送中、若如斯愛國觀念深刻者、可爲一般民衆之模範云、

依蘭縣立病院長
山內氏到任視事

【依蘭】齊本縣縣立病院、自前院長辭任之後、對於院長一席即告虛懸、茲聞該院之新院長山內氏於十二月末日即已到任、已蒞院視事矣、並聞該氏出身於京都醫科大學、且於醫界供職多年、對於各科病症、皆有很深之研究、及相當之經驗云

各校開學在即
教科書準備妥

【樺甸】縣下所屬各國民及國民優級學校本年開學在即學生所需用的教科書、日昨縣公署教育會已發放到各校開學、同時學生即可向責任教師以公價購買云、

州內產業振興協會
開設立準備委員會

【大連】州內準備設立中之產業指導斡旋、並轉業對策機關財團法人關東州產業振興協會、七日午後一時半頃、於大連商工會議所內開催設立準備委員會、石橋經濟部長、前田商工水產課長、菊池副市長等來賓及首藤大連商議會頭以下設立準備委員百餘名出席下、開始議事項如下

一、振起的產業之檢討、並關於經營、技術、原料資材等調查、研究、及關此實施指導

二、既存產業育成、並助長調查

三、關於產業轉換調查、研究、及斡旋

四、開催研究會、及講習會

五、養成技術員、及經營訓練施設

六、經營援產場

七、經營實驗工場、並共同作業場

八、施行技術員技能之考查、

九、發行印刷品、及其他事業

軍人辦事處
發放補助金

【康平】本縣軍人後援會辦事處、因迫舊曆年關、爲緩和軍人家族之經濟困難、俾免入隊兵士無後顧之憂起見、亦將補助金提前發放、業通知入隊兵家族、陸續來縣領取、而該處員記劉玉祥、王景明等、雖當萬壽之假日、亦照常執公、不存休息、頗得軍人家族之情贊感贊云、

全聯代表晉京

【熱河】以完遂大東亞戰爭爲目標、而期翼協和翼贊之實以開催之康德九年度全國聯合協議會、茲其二月八日之開幕日時、已迫眉睫、凌源本縣代表程光烈、寇春山兩氏、已於五日搭車南上云

順應國策增產
開篤農懇談會

【撫順】實業科爲順應國策第二次五產業計畫、而求增利更生、農作物增產始、於二月五六兩日間招集街村各篤農家及富有農業經驗之精農、齊到縣假相仁街公所會議室、開催篤農懇談大會、屆時有縣長實業科長出席及各關係股長技士以及各街村技士員等參加之下、共四十餘名、由實業科長報告開會宗旨、首有縣長講演農業與時局關係之重要畢、即按該會之計劃書順序開始懇談云、

送糧馬車被毀

【大　】於上月三十一日、天將明之際、時有石嶺子子人、名 詳、同僱工車夫送官糧於大石橋、正行至金家屯去處之道口、老鈞傍該車花輪式、兩條韁拉、一時之不慎、前韁之前蹄陷於道縫內、在急忙之時、跟車因勞而汗流、隨將車皮襖脫下放在車上、速忙救出韁繩、那裡想到前蹄剛剛出來而後蹄仍又陷入縫內、是時恰有南行之火車、當由橋站開行南下、趕到道口、遂將花輪車推滾零碎、且前韁肚崩腸烈、而高糧袋子、亦散亂於道、皮襖橫飛、但人乎安、實爲萬幸、約損失五百圓、譜也、特希一般農民過鐵道者、萬當注意、一免少有損失、二免去交通事故、

爲謀石炭配給圓滑
石炭組合將改會社
哈石炭販賣組合準備改設中

【哈爾濱】政府當局爲謀全國各地石炭配給之徹底合理化、決定將全國主要都市現有之石炭販賣組合、實施改爲滿洲石炭販賣株式會社因此現在以哈爾濱石炭販賣組合爲中心、聽取組合員之意見、並研究資本據成辦法、以及經營方針將來該會社成立後、強化資本金額備立配給制度、以期一般商民需石炭配給之完璧云云、

建設九連城聖地
觀光局招集關係者協議

【安東】九連城聖地、爲日俄戰役皇軍武勳顯於世界之發祥地、際此大東亞戰爭之時、皇軍之武威、竟遠達南洋、通戰連捷、安東觀光局以此戰績有視爲大東亞聖戰深遠之意義、而有保存之必要、於十日午後五時假協和會館小食堂、函請各關係方面懇談關於九連城聖地建設關係事項云、

經濟警官不時搜查
暴利犯人多被檢擧

【克山】本城克山警察署經濟保安系　主任茲爲春節在即雖　奸商不乘機圖利違反經濟統制法除該主任每日親自出勤各　搜查外、並派有經濟警察及便衣動等分往各大商店并攤床等地認眞查訪羅時檢擧之所以每日檢擧之暴利犯人不下數起由此可知商人祇爲圖利不顧道義及國法者尙多云、

齊市計量器販賣
開營業實況調查

【齊齊哈爾】齊市前已發表計量器檢查成績、表示成績之良好、但更求嚴正檢查、以「以正確量器方可安心」爲題定自康德八年一月一日起至十二月卅一日止、亘一年間調查、計量器販賣營業實況、近　調查票、向計量器使用營業配布、以期近一步正確云、況此鎗後之赤誠　不愧哉、

配猪肉每戶五斤

【安達】爲對舊年應　猪肉、安達市內精肉　配給方法、而審議中之市衛生科、市公署衛生科、同經濟保安科警察署長、關係舊曆年市民、所用猪肉、　同協議結果、已決定猪肉公定價格、每斤（七角五分）仍依票制而配給、市內指定販賣店數處、各攤通賬、至指定店購買、配給數量每戶五斤、

旅市分配麵粉

【旅順】市配給當局、於二月九日、電知各配給店、現即開始配給十二月分麵粉、此月分配之麵粉、因舊曆年屆近、爲圓滿一般市民過年之應用、所以加倍配給麵粉、配給數量、大人八斤小人四斤、十三歲以上爲大人、以下爲小人、此次分配之麵粉、頗爲圓滑云、

電車輸送訓練
實施訓練監查

【大連】大連市交通會社、期爲一掃一般非常際浪、刻正實施總力輸送訓練月間中、其第二期訓練指導完璧期間、於月之十日完竣、自十一日起入第三期之訓練監查期間、於此期間中該從業員之訓練、即對於乘客降乘車時、予以招待殷勤之指導、并望一般乘客協力、勿於車之乘降口站立、請稍進一步、可免意外危險云、

爲期人民總力團結
佛教會開催通常會

【開通】縣佛教會成立有年、因人位不當、致會務毫無進展、自去歲解豐清氏担當會長以來、對於會務進展刷新、不遺餘力、是以成績卓著、該會長謂強化人民知識向上及擴充會務、而開催通常會、　募集會員、蒞會者挪　長、藤本事務長、于電報局長、林協和部員、各機關首領、地方士紳、會員全体、齊向日滿國旗行最敬禮後、解會長致開會辭、于支部長說明開會意義、繼由挪縣長述說佛教會之善舉深遠、及宣傳忠君愛國、併期待各會員團結羣力、發揮日滿一体精神、躍進共榮圈、協力皇軍聖戰、旋即藤本事務長詳細解說新秩序建設意義、及佛教會事務、援助指導與訓示、想解會長熱心會務、又得各長官援助、將來佛教會進展成績定必蒸蒸日上云、

本年國兵入營
合格者須預備

【安達】本縣公署行政科長、國兵民籍股長街長等、爲期國兵檢驗體格、通令各區市民、十八歲至二十二歲以下青年男子、均到本街公所、檢驗體格、至日驗完、定二月十七日正式入營云云、

少婦具呈請求離婚
經人調解破鏡重圓
丈夫謝罪改悔妻始撤去告訴

【哈爾濱】三棵樹復興街門牌八號住房張綸以農爲業、生有一女玉芝二九年華、姿容秀麗、經媒人介紹嫁於外北十四道街住黃某爲妻、玉芝年二十二歲振東、在未嫁之前、媒人曾虛稱黃某家中如何富有、並爲稱黃某在中等學校畢業、不料於去年八月過門後、乃發覺黃母吳氏係在會芳里營娼爲生、而又染有鴉片嗜好、且時常在家設賭、逼迫玉芝担任招待賭客、企圖多抽紅、玉芝對賭客、待時、如無笑顏及嚴然招待態度即受打罵交加、最近其婆母吳氏更奇想天開、規勸玉芝下水爲娼、玉芝深恐、芝遂抗、竟由妓館利用善有口才妓女前來、對玉芝暗中解說爲娼後性慾如何滿足、吃好穿好等肉麻的話以利誘脅威、以期玉芝墮其圈套、孰知玉芝係良家婦女出身、並無虛榮心思、更知妓女如火窟痛苦、於是至死不從、因此嚴加虐待、玉芝遭此非人道生活苦楚、乃具呈地方法院、請求離異、黃某見狀不佳、託人向女方調解、並甘願謝罪改悔、於是双方甘願破鏡重圓、願撤消告訴、解消離異云云、

求職良機
縣採用村吏員

【訥河】既報ノ縣之街村吏員異動、茲據地方股系員誌　本報爲強化街村行、對政街村吏員之待遇頗爲優厚者也、如街村司計之月給料、由五〇圓乃至五五圓、事務員之月給料、由四一圓乃至四八圓、其備員之設置、則爲担當屯行政也、其月給亦頗不薄、至助理之月給、則爲五〇圓乃至六〇圓之間、似此待遇優厚以安定其生活者、惟　嚴選人材耳、若各地希望來縣　職者、今尙願爲多數採用云、

州內今春實施
徵收競馬稅金

【大連】爲響應馬匹改良國策、年來競馬界極爲發展、因此政府於十七年度、實施徵收馬券稅、以增稅之一翼、昭和十六年度、馬券賣出額、總計八八六、三八二枚、金額九百九十三萬六千八百二十五圓、關東州自本年度起、與內地相應、徵收馬券稅、目下準備中、實施之馬券稅、現在雖尙不詳明、聞其內容、大體購買馬券時、一律收一成、而勝馬之利益金中、亦徵收一成或二成云、

於食物中混藏毒葯
姦夫婦設計害本夫

【大連】市內春柳屯　家爾二區二四六番地張長祥年二十七歲、八日午後十時頃、晚餐後稍行休息、便覺腹內作痛、移時愈甚、近鄰等及家人皆驚慌失措、及至十時後、竟至氣息奄奄、鄰右男女等皆臨其家宅探視、見其面色奇異、且病之突來、頗令人莫測、但有知其家中底蘊者、以爲其妻張初氏、素有軌外行爲、且與妻、時有口角爭　之發生以此推測、或被毒殺亦未可知、因此由鄰人等代爲報官、經沙河口署探查後、方知張妻初氏早有擇薑別抱之意、恨張正與情夫偷情不便、故生謀害親夫之念者其情夫現居候家溝一三七番地胡萬順年十八歲係張之姊夫、因双方時相往來、眉目傳情、致演肉体姦情、自此初氏與張同床異夢、已非一日、而張以朝出夜歸、以爲其妻尙守婦道、故不曾疑慮、直至中毒在床、尙不知然、警署訪明後、九日朝、將胡與張氏、一併逮捕、當堂審訊之下、二人以事實昭昭不能倒賴、供認當夜以紅礬混入食物中、謀害本夫、姦夫婦長久團圓、不意事被發覺、同被監禁、十日送交法院、至於被害之張、當夜急於救療、未至死亡云、

檢察官蒞任

【開通】縣區檢察檢事李檢察官　勤已誌前報、新任檢察官張鵬擧、由　斯木檢察廳榮轉洮南兼任開通分廳已蒞任視事、查張檢察官久歷法政、無論宦富、凡屬公判不拒旁聽、一秉大公、曲直立判、可見司法之誠政奉公、如張氏者可謂政界輔弼人民福星云、

生活必需物品
春節大量配給

【西豐】縣經濟統制委員會、鑒於春節在邇、爲俯順輿情、俾資歡慶舊年起見、對民間生活必需物品、大量配給、業令各責任方面、認眞辦理、茲悉近日配給物品、有左列數量、擬誌於下、

1、麵粉、城內每人一斤半各村每人一斤、2豆油、城內每人一斤半各村每人一斤、3、糖、每戶白糖一斤、冰糖半斤、4、膠皮鞋、每戶一双、5、毛巾、每戶一條、6、手套、每戶一付、

牙齒…

…要白美，要健全！最好還是每天早晨用獅子牙粉，刷兩次牙！獅子牙粉，必把牙垢完全祛掉，更又殺盡一切病菌以防虫牙，又防膿牙，且能根本強化牙齒本質，尤其刷牙時心景爽快無比！

奉天 滿洲ライオン 齒磨株式會社

獅子牙粉

婦科神藥

赤十字病院婦人科使用

此劑並非向來內服藥，或危險的外用劑，效果微弱，且有危險，實在因爲直接作用於病根，殺淨病原菌和病毒，又補強力榮養，故其如何勝超向來一切藥品一點，既有各大醫院的確實證明。

日本婦人科學 認効推奬

今入手「娃瑟童球」於熊本醫科大學病院婦女科試用結果此劑，確較向來市上所發售之藥類，優秀數倍，對於婦女病，尤其最難瘉之赤白帶症，以其插入一法，發揮美滿効果，大多使用數球乃至十數球，見其治瘉効果最遲亦不過二十數球，尤因爲有婦女荷爾蒙，用法極其容易，故此推奬此劑，能對子宮器官之病變，奏以極完全的効果也。

婦女的健康在于血經，血經不全或有病毒，則致子宮以及全身的種種病症，最怕的便是冷症，腰酸小肚疼，赤白帶久則失去婦女原來的幸福。

「娃瑟童球」並非効力微弱之內服藥，或危險的無名藥其効果之安全優秀，承受赤十字病院及各醫院之證明。每日僅用一球，能奏偉効殺滅病菌淨除病毒，以瘉子宮器官之病變，如赤白帶下不過數日而見治効。又推進血液循環順適以瘉冷症，頭昏等。且補婦女荷爾蒙，強化全身尤其子宮機能，必得健全艷潤身體。

☆六球・十二球・二十四球 在各地有名藥房皆有出售

總行 東京 合名會社 河原商店

虎骨花蛇藥酒 老福順堂

歡迎主顧 大連 中央旅館 優待團体 大連驛西鄰・電話三三八九七

歡迎主顧 大連 裕和旅館 優待團体 東鄉町十五番地・電二三八九一

精力的源泉

飯前飲此一杯酒、可以促進食慾、補助消化吸收、只因榮養充分、體力乃得堅實、疲乏立能解消。就寢之前飲此一杯酒可使血行調整、心氣平靜、安然而入睡鄉疲勞倦怠、雲散煙消新生精力、油然發動

滋養精良 適量飲用

赤玉牌葡萄酒

內科小兒科產婦人科及其他一般

入院隨意

郭氏醫院

院長 郭文高

電話四一三九三

地址 奉天城內鐘樓南明湖春飯店東鄰

書信文法 寫法之活用

書信寫法之活用　書信者時有所關聯不能充分自然自己之事件不能完全表達於他人不但傷害情感尤關於禮節亦多欠點也有見如此東京市杉並區下高井戶一ノ四東京書院發行文學士落合先生所著「實用新書手紙百科辭典」一冊確能補助這個無論何人均能獲得自己想像中適當的指示實爲最貴之書如購此書一冊即可排除一切恥辱而能達成書信文章家之榮譽從此不用求人研習大篇

而立他人面前亦充分可能爲內容「交際文」「商業文」「病中」「祝賀」「年賀」「暑中」「寒中」「四季」……

正確簿記添寫法

珠算不佳立於他人面前爲確恥辱

請買滿洲國債吧

股票交易買賣 股票金融擔押

滿洲野村證券株式會社

奉天市大和區加茂町第七號

滿商部外交員 衛懋禮

電話二三二四五番

僵心 (15)

吳瑛作　石無問繪

早晨阿容覺得，又有些空虛，昨夜的事情阿容不願意去想，也不願意再想起了表哥和陳司長，看着從外面射進的日影，日影從書櫥上移淨來，又漫漫的移向到書櫥上面的一隻玻璃鏡面上，然後又將光亮反射到天棚，寂寞寬的，阿容看去有些刺人眼，

老女人似乎昨夜經過了一次哀傷，觸起了舊病，房中倘無有動靜，珍姨母是第一悄伙的來看了阿容，臉上使人看去覺到連眼睛也一同的去沉默着，一種和善的語音，又漫條斯理的響了起來，

〃似乎我有些日子未到過你的房，〃

阿容的眼睛半天才恢復了

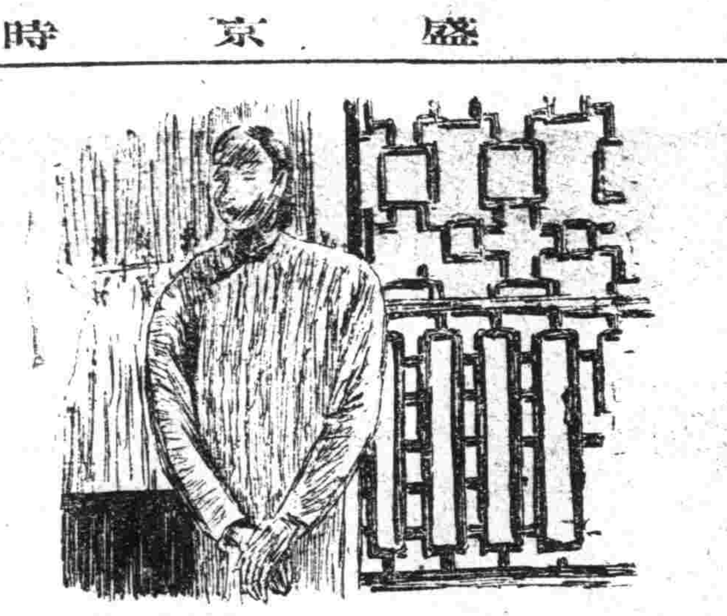

剛才受了日光的刺痛，吃力的去定睛看進來的珍姨母，想起了已經有過幾日很少接觸了的珍姨母，又立然來到自己的房裏，不由的對於這個中年的女人感到也失掉了談話的興味，淡然的去答應了珍姨母底話，

〃昨夜似乎你的燈一夜未曾閉下去，我走到窗外想要進去看看你，又怕擾亂了你底精神，今早便想來看你〃

對於珍姨母底話，阿容沒有言語的，只是沈論的看着珍姨母，珍姨母又去說，完全，同往日的不愛說話的性格，又彷彿世忘記了阿容的性格，

〃阿容，你近日一定玩得還高興，這樣很好，勉去你覺得寂寞的，但是有時你也不要忘了，忘了要平靜一下心……〃

顯然是清楚了自己的事情珍姨母永遠還不失掉了一種店鋪的態度，

珍姨母底話，阿容聽去想要說，這樣寂寞的家，想要平靜一下心是不可能，但是又恐怕珍姨母拾起了自己的話又要談起了人生，阿容厭惡去談這些不起興味的事情，那樣好像也解決不了眼前的寂寞，

決定自己不再去回珍姨母的話再繼續了下去，阿容故意加重了煩燥的表情，使珍姨母看到自己太冷淡了，就總能夠結束了珍姨母的話，

〃姨珍母，我正預備寫一封航空信，我的心已經很平靜，〃

阿容提防着珍姨母來察看自己的神色再去說什麼，一直到珍姨母仍在這佇立了很久，又邁着輕俏的腳步走出去，才向珍姨母的後身攝了了一下，

關於阿容和丁丕欣的行動，珍姨母從家男人死去第一次和老女爭執了以後，老女人堅持着自己的信念，不知是為了要護着阿容。或是要故意和珍姨母去爭執着什麼，要把阿容許配給丁丕欣，又受到了女兒的冷淡，觸起了舊事，受了極大的傷感。老女人顯然是比以前又冷落了許多，不斷的像在悔恨着什麼，有一種不可忍耐的淒涼的情緒，牌陣也打得不如從前的生起了興趣，時常的摸起了紙牌，呆然的拿在手中，又去想什麼，眼色也隨着靜穆了下去，

珍姨母也冷冷落落的，在這古老的宅院中出出入入的出去走着道德會，兩個女人像更失掉了關係，又像是互相提防着什麼，宅院更冷寂了下去，

阿容雖然是不願意去多看自己和自己覺得極不相稱的舊思想的母親，也不願意去同講着平生的不得時代的珍姨母去多說話，但是看見家庭，宅院又比起以前更冷寂下，仍然不耐這樣的環境，像正要衝出周圍，得去需求着，需求着什麼去填補這空虛，去解除這寂寞，

第二次阿容和陳司長，和其餘的陳司長的朋友，連同那嬌傲的女高等官，和那凝情的劉守信，又一同的去喝起的時候，陳處長在醉後無頭無尾的去同丁丕欣說話，並講起了不浪費人生的事情，從交際說到了女人，又關心着丁丕欣的職業問題上，用着極親熱的臉色去握住了丁丕欣的手搖蕩着說着不清楚的話，

將藉新港陷落 日首相大演說

【東京十二日電】東條首相、擬於以新嘉坡陷落爲契機之貴衆兩院本會議上、披瀝對日滿聯兵之感謝決議案宣、新港陷落之意義並日本帝國對以此爲轉機所展開之新局面之大方針與一億國民之決意、藉此闡明新港陷落之意義於中外、此與一月二十一日休會再開之議會開始時之東條首相之大演說可同語、爲歷史的大宣言、故其意義極大云、

科內惠慈

義乃頂士博學醫

療電線外紫波短超視透愛光線腎思

備完室病實充驗化

奉天大西關成平里　事務室 病室　電話2 7096 7100

瀋陽魏啓元著奉天章福記書局發行

獨資會社應用商業簿記

1全書三五〇頁每部定價四圓外埠郵費二角2本書按商店實際情況核算損益與合法中習納稅而編著之3書內規定帳式與業務縮締系統本照大陸會計組織而成4所有採用帳簿書類與劃分會計科目皆適我國商法爲準5關於資金劃分安定權義與零整諸業務均設專用帳簿書類6對於運籌營業施行監督指導比量盈虧方策盡情設例解說7關於帳簿構成原理與作業聯絡程序乃至百貨商店說明之8全書十二章共五十萬言爲研究簿記與經商之準繩也

本書著者魏君除辦理會計師事務外又爲便利本書讀者起見每日午後五時起在日滿書院當面教授各種簿記技能並遠道而欲自修者設有函信教授商業簿記辦法志願者可向奉天市大東街一段一八一號魏啓元或日滿書院函索簡章

春雛預約開始(本場孵化部)

▽代理養鷄用各種飼料(本場代理部)

△其他鷄用器具、藥品、參考書

▽籍俱全附設養鷄通信研究部

本場孵化部募集見習生二名、願者直接來函接洽可也　詳章附郵票四分即寄　奉天市東陵區鎮定街二段二四

劍農養鷄場

八年度電影畫報合訂本(一至六期)出版了

○是春季裡寂寞時唯一的伴侶○

○是客廳內陳設中高尚的備品○

洋裝一布面一燙金字一厚冊只售三元(掛號寄費另加)

奉天市小西街四段八五號　總發行所　興亞社奉天支社　電話(二)七三七五番　振替奉天五六二八番

胃病藥　紫樸開鬱丸　胸悶脹飽　心腹攻痛　食積氣滯　新久胃病　每付五角　每打五元　外埠函購　款須先惠

咳嗽藥　清痰止嗽丹　咳嗽痰喘　各期肺病　吐痰吐血　新久咳嗽　每付五角　每打五元　外埠函購　郵局匯款

北分銷處　嫩江錦和盛　拜泉錦和盛　克山錦和盛　訥河錦和盛

奉天小南關大街路東　益善藥局發行

奉天市大西關大什字街口路北　普明醫室經售　男子腎病良藥　同本齋腎丹

專治遺精滑精

定價每盒七圓內裝十袋十日用量外埠函購請由郵局掛號匯款每盒加郵費二角服法購藥時附有詳細說明書獨家經售並無二處

奉天省許可證　外埠函購　信內付款　不加郵費　務須掛號

解煙良藥　安全消臌散

主治一切膵腫水臌氣臌單腹脹等症均有特效

定價每盒六元付郵費四圓加料每盒國幣七圓　總經售處奉天大東門裡路北至仁堂藥局

漢醫王景泉謹啟

羅患年久的淋病與婦女病(冷症赤白帶)

△一劑八圓即足　△百發百中　△保能斷根　△永不再犯

男女患者諸位請速購服以早登彼岸

在世界上獨特的神効秘藥

京城都藥房淋藥

嘖嘖好評　本藥爲預防花柳病絕妙之聖藥

價　試藥　四圓　半療　八圓　一療　貳圓

△主治効能　男子急慢性淋疾、一切女子赤白帶下症(冷症)、睾丸炎、前立腺炎、膀胱炎、横痃、下疳、淋毒性關節炎、軟性下疳、淋疾性病　特許性病治療藥　責任製造本舖　京城

全滿總配給所　奉天汀ノ島町八　合資會社都藥房

まむし蝮藥房　電話(三)四五五五番　全滿各地有名藥店均有售

本刊廣告事務　請撥電話　二一一八九七

淋濁淨　治下淋白帶尿道熱痛刺癢魚口便毒疳瘡均有特效每盒二元每打廿元

育肺寗　治各種咳嗽痰喘肺病吐血胸肋疼氣短身瘦自汗心跳每盒二元每打廿元

嬰兒友　治食火吐瀉感冒咳嗽無病常吃免疫身強有病多吃立時痊癒每袋六角每打六元

育坤寗　治月經不調赤白帶下肝氣下寒腹脹疼虛勞不孕無乳均效每盒二元每打二十元

奉天北市場大觀園南迤　天慶堂發行

主治眼病醫士經驗處方　應用現代藥理學調劑的眼病藥

一般眼病　小兒眼病　內障眼病　沙眼

奉天北市場中央大戲院東路北　視思明眼藥局

全國各大藥房均有代售

三蝠牌止咳藥片

現在的天氣是嚇的冷了您的咳嗽病又犯了嗎請從不必猶豫快快購買三蝠牌止咳藥片服用吧　三蝠牌止咳藥片是治咳嗽病的急先鋒是化痰潤肺生津理氣的神妙的藥品患者諸君快購用吧

總發賣元　滿洲製藥株式會社

兒童用書最優之初識字之兒童用新更屬寥寥茲不惜工本特製五彩圖方字全册一套對於初識字之兒童絕大供獻也是新舊年關如送朋友家之兒童禮物此乃無上上品

定價二元自二月一日起無定價九扣一月爲限

奉天商務印書館總寄售處

痔瘡藥　化痔散　龍土　外化痔瘡敷膏

○適應症　痔瘡、痔漏、大便走血、肛門破裂、結核生管、肛門腫脹、漏血常流、奇痛奇癢、便秘、一切肛門之症

函索痔圖說附郵票四分即寄　招募各縣省代理　奉天大西關大街下頭路北八十八號　張三多堂藥店

電話(二)一六一二番

國際劇場　南市場

十二日　十三日　只演兩天

藝華公司出品　哀感動人巨片

秦香蓮

張翠紅主演

下期十五日起演　上海新片　藝華公司出品

復活

李麗華主演

光明電影院

十二日　十三日　十四日　滿映協會出品

風潮

張敏主演

下期預告　周璇主演　三娘李

天光電影院

十二日　十三日　十四日　滿映巨作

天上人間

下期　舊正特選　新姊妹花

金城電影院　大西街五斗巷胡同

十二日　十三日　十四日　新華出品

舞宮血淚

宣景琳主演

同時新聞特報

注意春節預告　上海特選新片

中央電影院

十二日　十三日　十四日　兩天　年末掃除

休息

下期舊正元旦特選上海新片

鐵扇公主

雲閣電影院

十二日　十三日　十四日　滿映最新傑作

籬畔花香

張靜主演

下期　藝華公司　復活

光陸 CAPITOL THEATRE

十二日　十三日　十四日　三天　光華影業公司艷情巨片

蝶戀花

主演　顧蘭君　李英

加演　育死闘スルイス

下期新片

新年預告　商埠大舞台

滿洲演藝協會提供

北京穎光社劇團

老伶工王瑤卿得意高足　四小名旦之一

宋德珠

高慶奎君親傳弟子　二牌老生

李和曾

金仲仁君弟子　陳盛泰

故名丑瑞泉之子　慈少泉

著名架子花臉　蕭德寅

既北京曲劇學校全體畢業生四十餘名表演

效特淋治　效特淋治

萬人絕讚！

世界上認爲最大發見的淋藥成分，曾經引起了醫學界底革命，是在近幾年底事。根據這成分而製成的治-尿-塞，本號把它介紹到國內是在發見當時起始的。這期間，利用它那獨特的化學療法，治愈了無數患者，是我們不能否認的事實。

然而，到現在還有許多人，亂用不可靠的淋藥，因而叫苦連天着。本號爲了拯救這些不幸的患者，爲了肅清這萬惡的淋病，又把治-尿-塞介紹到患者底面前，眞是值得我們來追憶而讚嘆的！

包裝 24片　(全國有名藥房均售)

治-尿-塞 G-U-CIDE

有限股份公司　滿洲柳韓公司

奉天市朝日區義光街五段九六號　發行：大連市大黑町二九號　北臺．天津．京城．新義州．洛山磯．美國

效特淋治　效特淋治

資生堂

養髮頭油

以高級植物油爲原料、含有强力養髮力之理想的整髮品、有適度的結着力有芬芳香首氣有溫雅的光澤而洗髮時絕對容易洗落

日本東京銀座　資生堂

健康眞諦唯卧病者得知

聖魚肝粒

結核的豫防與治療之最有効方法莫如每日連用「哈利巴」。因本劑係由自然物中含蓄維他命A D最豐富之聖魚肝精製出，具有賦活全體細胞機能，助長皮膚粘膜抗病防壁，撲滅病菌，根絕呼吸器官疾病之偉効。

本品之特徵，係在純粹天然維他命濃縮劑，量小効大，味美易服。

哈利巴

奉天市青葉町十一番地　田邊藥品株式會社

盛京時報 綜合版 光緒卅二年(明治卅九年)創刊

論說 打倒過舊年的積習

過舊曆年的一種習慣。在社會上可算有相當悠久的歷史。雖然耗費金錢。虛擲光陰。彼來此往。酒食徵逐。有不少的損失。但往昔人民節儉。終歲勤勸。藉這個過年來娛樂幾天。安慰自己。併聯歡親戚故舊的情感。為計亦屬良得。所以這種舊習慣。不能說他是不好的。不過國家改用陽曆。已經過幾十年的長時期。此種過年習慣。也應當移於陽曆。牢守過舊曆年。根本上已是一大錯誤。何況近來的人民。節儉勤勸。遠非昔比。加以有星期及公休日。還要藉過舊曆年吃喝游嬉。對金錢與光陰毫不顧惜。怎樣說得過去。就是平日的自奉。親友的酬應。一年中的糜費。比往時過舊曆年還得增加幾倍。所以過舊曆年的習慣。應該共同起來打破才是呢。

過舊曆年的一句話。現在原是沒有成立餘地。當採用陽曆時。恐驟然改革。人民難與更始。所以用春節名義。企圖漸次淡忘。不料春節竟成為舊曆年的代名詞。直至今日。未能剷除。足見人民狃於故常。毫無更新的意志。這是多末可恥。目前年關已到盡邊。環顧社會情狀。仍舊露過舊曆年的景象。雖市面上沒有從前那樣擁擠。饋送禮物的也比較減少。究竟是否徹底覺悟。令人不無疑問。因為物質缺乏。價格昂騰。舊習慣雖深印於腦筋。至於亦不能不稍從末減。是亦當然的結果。倘能從此大澈大悟。將舊習慣根本打倒。把有用的金錢。寶貴的光陰。果然不致輕諸虛牝。且可省卻不少麻煩。真是一大快事。務望人民顧念時局。勿為舊習慣所拘牽。自今伊始。方可合乎新時代的新潮流。

處於準戰時下的人民。料想對於過舊曆年的習慣。必能自肅自戒。決不至如從前之鋪張揚厲。即有少數頭腦頑固。或暴發戶欲表示其闊綽。不轉瞬當亦能服從多數。因時代落伍的名聲。誰也不願意承受。舊曆年的舊習慣。當然非今日所宜重演。這是很顯明的事理。試觀舊曆送竈日的爆竹。在大奉天市聽不到幾聲。可見人民已瞭解此種無謂的舉動。去耗損寶貴財物。米麵油鹽豬肉等必需的物品。近日次第配給完了。過舊曆年不愁沒得吃。在準戰時下可算萬分幸福。大衆均宜知足。額外的排場。分外的奢侈。簡直是忘卻非常時局。大約稍有常識的人們。斷乎不肯任意胡為。因為舊曆年的習慣。都是承平時代所傳流的產物。藉舊曆年來舒適一下子。職業奉公的時代。這種舊習慣。無論如何。終得打銷。

況且協和會本部對於市民過舊曆年已有所諸議。其主要條件。就是縮短假期。節約物質。廢止虛禮。免除賭博等諸項目。舊習慣至大的弊病。厥在時間和物質。任意浪費。無稍顧惜。虛禮同賭博。都是從放假期間過長。人人沒有正經事情。對物質又不甚愛惜。自然養財容易消失。東跑西走的結果。虛禮也自然愈多。賭博也成為唯一的消遣。倘各機關各商店工場。將舊曆年的假期。量為縮減。各人都去從事職務。不時物質上不至浪費。精神上亦不至於渙散。賭博的一種陋習。或者可無待於取締。但人們習於流蕩。舊曆年又積習既深。非經各界有識人士。起而共同打倒舊習。恐怕難以徹底。轉瞬春節。願各界顧念時艱。毅打倒舊習慣。起而共同努力啊!

闖入新嘉坡市街

搗破敵最後堅城

對敗殘英兵展開捕捉戰

(東京十二日快電)大本營十一日下午八時三十分發表、今十一日晨來、日本陸軍部隊、擊退敵軍之執拗抵抗、陸續進擊、上午八時、攻入新嘉坡市街、到處捕捉殲滅敗殘之英軍中、

對英軍民投下勸降文

英方沉默無回答

【新嘉坡十二日電】當日本軍突入市街之十一日午前八時三十分、由空中投下山下馬來方面陸軍最高指揮官對新嘉坡守備英吉利軍司令官本武士道精神之降伏勸告文、【伯倫十一日電】泰列哥拉夫通信傳十一日新嘉坡現地戰況稱、日本軍飛行機、十日夜向英軍陣地撒布勸告降伏傳單、更十一日大舉現於新嘉坡上空、對一般市民投下英語及華語之「斷念吧、勿作如無益抵抗之事」傳單云、【柏林十一日電】據柏林無線電放送稱、馬來方面陸軍最高指揮官山下中將、十日晨對新嘉坡英吉利軍勸告其降伏、而英吉利軍對此尚無何等回答云、

演劇烈市街戰

【新嘉坡島十二日午前十時四十八分電】十一日午前雖然山下最高指揮官實施降伏勸告、但是英國軍仍然繼續抵抗、因此新嘉坡市西北部隊之日軍、於十二日晨愈益對新嘉坡島之殘敵開始猛攻擊、目下正在展開激烈之市街戰中云、【西貢專電】據英國側之放送、於十一日午前、日本軍突入新嘉坡之西端、演成壯烈的市街戰云、

全城一片混亂 陷於無秩序狀態

【新嘉坡島十一日電】十一日守備布基迭馬高地之英軍、因日軍先鋒部隊之進攻、奔外甚早、故完全陷於潰亂狀態、其一部乱竄逃入新嘉坡、新嘉坡市、已陷於占領一步前之無秩序狀態云、

婦孺紛紛避難

【上海十一日電】據巴達維亞來電所報新嘉坡島之戰況如左、繼續新嘉坡島之交戰凡十一日之日本軍地上部隊仍繼續進擊、航空部隊而爆擊英軍前衛陣地停車場港灣、對此只以地上砲火應戰、故現在之情勢無疑已陷于危殆、荷海軍刻正舉全力繼續實行婦孺之撤退

皇帝親拜建國神廟 奉告日軍新港大捷

畏哉。皇帝陛下以大東亞戰爭方告勃發、而痛感關於時局之重要、爰於日滿不可分一體之大義、誠摯動盟邦日本協力東亞目的之完遂、御宣示四千三百萬國民之所嚮而今、皇帝陛下御聞及日本突入新嘉坡之報、又於十二日拂曉、不顧零下二十餘度之寒、御躬拜建國神廟、奉告日本軍之大捷、並念武運長久對為大東亞解放之聖戰 聞之日、軍將兵、垂以感心之帝懷、而承知皇帝陛下御躬奉建國神廟之旨之四千三百萬國民、當益益更新決意、而堅確與盟邦日本、舉總力協力云、

兵迫附郭

【新嘉坡十一日電】擊破布基地瑪高地敵陣之日軍、逐轉向南方及東南方地區、急追敗敵、其先鋒、已於十一日晨、抵至新嘉坡市西北之郊外矣、

典哥飛行場 英兵棄機狼藉

【典哥飛行場專電】記者於十日晨、即立至所佔領之要港典哥飛行場突、飛行場附近、即有被日軍荒鷲所擊墜之敵機兩架、發起火災、已無骸骨、盡化灰燼、及至飛行機入口即有操縱臺、由於日軍之爆炸、亦被炸碎、滑走路之端緒、亦被破壞、其滑走路、寬約有二千二百米、但祇有一條、於場門還有戰鬪機、除將毀勤機全部撲逃外、尚有木製模型之飛機十一架、相並排列、實為滑稽之至、日軍猛炸之跡、特別準確、飛機倉庫、似蜂巢之穴、盡被炸毀、倘乘有高射砲數門、呆向天空、飛行場之周圍、均有鐵絲網、而場門、乃為特製者、頗有奇名、所謂典哥飛行場貧弱之狀態、誠為一驚之事也、日軍荒鷲、悠悠飛翔於其上空、屢行急降下猛行轟炸、該飛行場背後之山、黑煙高起、聳入雲表、敵適擴充該飛行場南側之工事中、其器材之諸器具、仍

壓迫貯水池高地

對英軍展開激烈殲滅戰

【東京專電】大本營發表(十二日午後零時廿分)攻略新嘉坡島要塞中之濱國陸於昨十軍部隊、一日自布基地瑪方面、深入敵陣新嘉坡市街、制扼要塞之死命、同時尤以強力之部隊、自北方正面、席捲敵陣地、其後各方面空陸相呼應、乃於本日黎明之際、對其貯水池周圍之敵軍主力展開大殲滅戰云、【新嘉坡前線十二日電】由克維埃備方面向勢如怒濤而下之日軍有力之新銳部隊與新嘉坡市突入部隊互相呼應、由北方南以強制、對貯水池高地一帶之敵展開激烈殲滅之戰云、

三角陣地完全剷平 英美從今離開東亞

【東京十一日電】日本攻擊新嘉坡之精銳部隊、於十一日午後七時攻略典哥飛行場、敵雖阻止由潘婁山西方面經已克山占據布基的馬側高地之抵抗陣地之日軍之進擊、然日軍果敢突破進擊橡皮林及濕地帶於九日午前奪取巴克山潘美、巴特克山一帶之高地、繼續左翼占據布基的馬之堅壘、進行攻擊英軍之準備、而將兵一同排出萬難以紀元之佳節突入新嘉坡市街為目標、自八日以來不眠不休努力戰鬪、日軍散行奪取英軍頑強死守之布基的馬山嶺、於十一日未明占領該地、指顧可破新嘉坡、全軍勇躍以新嘉坡市街為目標繼行進擊、迄至午前八時突入市之一角、今次呼號絕對不落之新嘉坡要塞不出此數小時、即能制其死命、總之東洋侵略之最大據點之新嘉坡、以比地爲中心之策源地奪取、完全被剷除、從今後之大東亞戰爭完成之最有力基地之寓尾刺、香港、新嘉坡、三角形之英美側對日共同作戰之最後之最有力據點、崩潰矣、今日所謂英國及美荷濠、敵性國家、最早我共榮圈內亂竄之企圖、絕對不許可也、只廿印度洋之敵努力、今後新嘉坡之擊陷、被日軍猛攻擊受莫大之脅威、所以對于南太平洋之美英陣營之徹底的驟碎、愈益展開日維大之本新作戰云、

突破堅陣中央

公園學校齊懸日旗

【新嘉坡郊外賽馬場十二日午前八時三十分特電】與滿台、潘美、布基地瑪相連繫之新嘉坡背面最後之英軍抵抗線、乃亘七公里之縱深陣地、尤其潘美、布基地瑪間新嘉坡街道右側與潘美、布基地瑪相通、左與布基蘆巴、布基巴特之高地相連、形成自然之要害、敵乃集中殘存全火器於此兩翼高地一帶之稜線、布置幾重砲列、再加野戰軍五旅、約二萬五千要塞守備隊與義勇軍、構成鐵壁之邀擊陣地、對此由哥斯威橋向新嘉坡街道南下之某某部隊、佔領滿台、而由崩壞面之諸部隊、十日傍晚、一北角之典哥飛行場、迫近正突入中央線之一角、因衝進堅陣之腦頂、故已呈潰亂之兆、於是十日薄暮移於攻擊之日軍丸谷、花輪、小林、佐佐木、市川、三柴等諸部隊乘黑夜進至與本街道之接續點滿台、而由本街道南下、敢行得意之中央突破、衝其意外、已使陷於大混亂、更乘敵之虛、於暗夜與戰車同行猛進敵中、遂達新嘉坡郊外賽馬場附近、是時敵退小技以戰車部隊由新嘉坡市街逆襲而來、惟因此突然壓制、已扯落公園女學校、游泳池之英國旗、而見感激之日章旗飄揚云、

……彈散亂於彼處非常狼藉云、

英軍砲火 集中哥斯威橋

【柔佛巴爾十日電】哥斯威由於日軍登陸作戰、完全確保、敵爲阻止日軍進攻、向橋上集中砲火、日軍部隊渡橋、仍處困難狀態而後續部隊、刻在陸續渡過柔佛海峽進擊、

英兵急撤

【上海專電】據達至巴達維亞之新嘉坡放送、於日本軍之猛攻前、新嘉坡島之陷落、已爲必然之事、英及荷印兩海軍、實行對於坐船船員及陸軍部隊、與兵器艦船等之移乘作業、大事撤退、顯呈混雜云、

【東京十一日電】猛攻新嘉坡島要塞中之日軍部隊於紀元節之日、士氣更爲昂揚、至十一日午前八時、即早已突進市街、相繼演成市街戰、當擴張戰果時、左翼之日軍精銳果得突破中央戰線對滿台山水源地西北方之三二七高地、於十一日夜來展開激烈之攻擊戰、以布基地瑪滿台兩高地相結線爲根據作必死抵抗之敵軍、至九日午後、因自典哥飛行場突出、沿海岸線進向西南方之日本軍右翼迂回部隊之猛進而遮斷退路、現已成爲袋中之鼠、有不能脫出之情勢、敵大軍亘市街東北地區及三二七高地東南側一帶繼作最後之死鬥、日軍以陸海軍航空部隊與地上部隊協力、連日連夜對要塞地區及港灣一帶強行猛爆擊、時下之敗殘英軍、其敗退之情勢、實亦不堪言狀矣、

陸軍機亘五回爆炸

邀斷潰敵後方作側面掩護

【馬來○○基地十二日午前八時五十分電】地上部隊突入新嘉坡市街之日、日軍陸軍機對敵軍事施設、終日屢行猛炸、爆擊機隊、於午前七時四十七分、除爆炸姜基要塞外、且對於市街中樞部及埠頭設備、敢行亘歷五回之完全爆炸、努力遮斷潰走敵之後方、即奏有偌大之戰果、其次午後、制壓新嘉坡西南之布拉地瑪丁島砲台及其他等、又對欲自新嘉坡脫逃之敵艦船廿五隻、加猛烈之攻擊、於是其中十餘隻、均受有命中彈、斯日祇以○○噸數之炸彈、抑擊敵砲、乃爲地上部隊突入新嘉坡市街、掩護其側面也、

英軍通告住民 情勢已迫危急

【里斯本十一日電】見及新嘉坡情報之微妙處、知日本軍已排除英軍必死之抵抗而迫進新嘉坡之市街、故該島之陷落、早已成爲時間問題、據倫敦情報稱、該島十一日以無線電警告居民、於此廿四時間內或四十八時間、最爲重要之旨、

黑煙蔽空巨彈紛炸

新嘉坡景象極悽慘

【馬來基地十一日電】當紀元佳節日軍開始猛攻新港之要害時、嘗同乘陸軍飛機由上空細觀於世界史上永久不朽之突擊戰、是日天氣晴朗、南海之天空、甚爲藍色由柔佛巴爾西方越過一片紫暉之海峽、即見數日前被焚之森巴旺飛行場附近之煤油槽、仍有几數千米之黑煙滔滔冒出、顯然尚繼續燃燒、其前方二處亦滿佈濃煙、瀰漫成一片日軍地上部隊敢行登陸之○○河、浮滿由典哥飛行場附近流失之重油、閃閃發光、飛行場中已附有日軍安排之純白之布團、爲特爾羅特之東側、已以受日軍之爆擊、潰亂不堪、潘姜要塞之高三十餘米之方形轉土台、仍嚴然聳立、其東南方即留有激戰痕跡之布基地瑪、東側之燃料庫已爲紅焰及黑煙所蔽、仍繼續燃燒、於飛機乃開始廻旋於黑煙周圍之低空、由日砲兵陣地對敵陣發射之巨砲、襯出極銳之光芒、炸裂之敵陣地亦實行死命之抵抗應射、忽見友軍之戰車五六輛向南方進擊、於是記者開始投下與英兵之傳單、飛機亦巡廻於敵要塞之東側、爲向爆擊目標、方欲突入黑煙中時、忽有幾紅之高射砲彈、由機之右翼掠過、纔則連來十數彈、但吾等之飛機立行急降隱入黑煙中、突見一一五號、由要伸出砲身、乃立將炸彈投下、數秒內彈丸命中下方之敵兵舍、放出火光、忽見十所兵舍、被炸靈粉、此間敵高射砲仍不斷射及機身返向背後時忽見數十米之上空、滿佈高射砲炸裂之濃煙、一排數點、飛機再取脫離彈射之高度○○時、清斷新嘉坡郊外之競馬場通市街中樞部之直線道路、已杳無人影、遠處南方新政坡市街亦被起黑煙、景像盡爲濃煙所蔽、僅見類似市政府之白塔、市街中時見向新嘉坡突入之日軍隊伍、陸續進入、隱約可見日軍勇士之雄姿、飛機於是決心觀戰行、憧憬新嘉坡陷落之姿、一路就向歸途云、

要塞盡將失去 老賈滿身是罪

【里斯本十一日電】日本軍部隊已突入新嘉坡之市街、故對於新嘉坡要塞之完全攻略、早已爲時間之問題、十一日之倫敦電報稱、十於新嘉坡之陷落賈齊爾內閣之遂行戰爭政策當更多一大汚點、報稱英國民對於賈齊爾首相所謂「絕對信賴」之念亦自此而消失、其將來頗爲注目、

猛追不已 奪取各高地 制伏抵抗線

【新嘉坡專電】自渡柔佛水道以來、力搗敵陣、其包圍南部之部隊、利用十一日之黎暮、奪取布基地瑪南方○○高地、續於十二日徵明、猛向新嘉坡市進展、一方自布基地瑪高地北方、進攻之部隊、於十一日晨奪取該高地、復向布基地瑪東方二百五十五高地加以猛攻、制壓新嘉坡背後一帶之敵抗線云、

【新嘉坡島十二日午前十時五分電】至新嘉坡西北方地區而進攻之○○部隊及○○部隊、入於十一日夜、亦弗弛急追敗敵之至十二日午前、猛攻新嘉坡市西北郊外之轍轉退卻中之敵、目下仍繼行進擊戰鬪云、

英軍遁匿 不見隻影

【新嘉坡郊外十一日電】繼十一日晨突入之先遣部隊後而日本主力部隊亦陸續到達新嘉坡西北部郊外向市內突入中、十一日日沒現在於部外附近其敵影完全不見、敵兵皆匿入市內、受日本軍之猛攻中云、

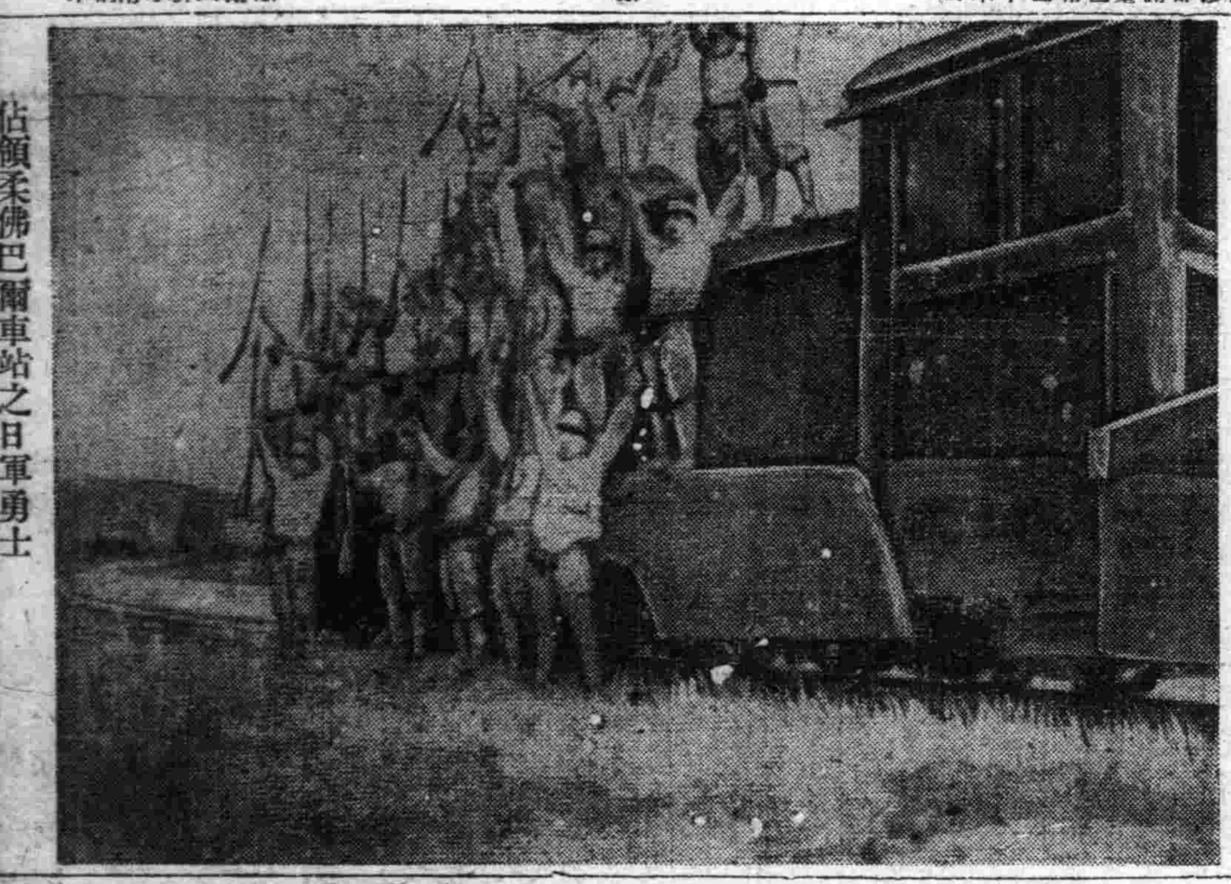

佔領柔佛巴爾車站之日軍勇士

紀元佳節高奏凱歌 西郊息馬睥睨全市

【新嘉坡郊外競馬場十一日電】向新嘉坡島中央縱貫道路進擊之各部隊、於十日午後六時四十分、奪取該島西北部之○○河右岸敵陣地、即皇南進体勢、敵雖欲死守于后之要塞線潘美、布基地瑪陣地、舉起砲火之全力、鋪張濃密之彈幕、似現猛烈之抵抗、但相謂務於紀元節、使新嘉坡陷落、氣勢澎湃之日軍精銳、強襲復強襲、遂於午後十時餘、攻略本街道之要點潘美、更行猛進、乘假夜陰、登臨布基地瑪之高地、與盲擊轉敵兵、展開壯烈之白刃戰將此制壓、復以餘勢、一路猛攻新嘉坡、一方後續之小林、宮本(菊)市川、三柴等諸部隊、躍進本街道、自潘美、布基地瑪方面、猛殺向新嘉坡街道方面、敗走而來之英軍大部隊、彼時敵軍自相混亂、弗思對戰、於是日軍於深夜中、乃沿街道南下、一舉破突十六粁、遂戰地新嘉坡市之一角競馬場矣、

【新嘉坡郊外賽馬場十一日電】刻下日軍沿典哥新嘉坡街道進攻、已抵新嘉坡市西北郊外的賽馬場、將兵足踏綠茵草地上稍憩、此處敵前登陸以來亘五十餘小時之憩息也、先鋒部隊、業已攻入市內、移於掃蕩市內敵軍、小槍和機關槍的響音、若斷若續、軍人把槍交叉在草地上、熟備着迫在眼前掃蕩戰之陰勢、瀟洒的俱樂部大廈、隱現在綠樹蔭中、此即新嘉坡市也、參觀席前旗竿上、高揚着旭日旗、由賽馬場出到街道去看、日軍精銳、已攻進市內、附近的公園學校廣場、充滿日軍部隊處處有歡呼萬歲之聲、日軍已瞬踏戰陣裡夢寐也難忘的新嘉坡之土、人人感到生存到如今之可貴、那裡是市內的時計台、那裡是豪壯的總督官邸、遙望新嘉坡港、在煙霧中、附近的馬來及印度居民、都以急遽造成的日章旗、歡迎日軍、高呼着「萬歲、萬歲!」日軍飛機、賑讚飛在低空、現撒傳單、看啊、飛來日軍頭上的○○機、機上的勇士們、揮旗以應地上、高呼萬歲呢、不久、部隊又荷槍進發、掃蕩市內、軍人皆猛烈之戰士、如今對於死門六十餘日的戰爭、劃一種煌之終止符、完全佔領新嘉坡之凱歌、已經高還在世界大空了、

到處硝煙彈雨 市內恍如地獄

【里斯本十一日電】新嘉坡市街已入最後終止符之階段、綜合路透、合衆、美聯等英美側通信特派員之現地電報、新嘉坡、市街戰、倍極淒慘、正現出火炎地獄之形相、十一日晨、汽油庫起火、轟然連續發出爆音、黑煙滾滾、噴射有如山動、風吹煙動、迷濛全市街、使居民有窒息之苦、雖刻下濃告絕蹤之純白襯衫、一瞬時變爲烏黑、大砲之音、砲彈、炸裂之音、爆破之響音、嶺襲警報、負傷者之聲、此等錯雜之音響、使人耳不暇接、憲框玻璃、爲爆風所襲、爆音急遽接近、則日本飛行機急附下炎擊、街頭半裸体之英國兵、舉機關槍、倉皇逃走、日本軍已闖入市內矣、日本機關槍響音、漸多漸烈、逮及正午、日本軍之爆擊與砲擊、愈形熾烈恐已準備總攻擊云、

今日一天張

雙美人香蜜粉
中山太陽堂

三愛知靴油
最優等的靴油
保護·柔軟·光澤·耐久
奉天 新藤洋行

哈爾濱道外正陽十四道街
老福春堂藥房
・本堂出品四種靈藥全滿馳名・
劉氏樂仙膏 專貼婦女經血不調諸般病症
劉氏養血保坤丸 專能調經養血行經腹痛
劉氏金丹 專治咳嗽痰喘五勞七傷
劉氏金剛藥片 專能扶陽固精夢遺滑精腰疼腿痛各等腎虧最有效
「外埠各省城鎮均有經售」

A-O 有馬氏・青山氏・太繩氏・三博士創製
愛活(アーオー) 結核治療新藥
結核診驗
次伯爾古林反應
卅(強陽性)
廿(中等陽性)
十(弱陽性)
士(疑似陽性)
一(陰性)
可以確定認爲是結核感染
此內、結核感染、與未感染者、皆有辨識困難。
體質素弱(尤其是對於因頸腺而波及腋窩腺腫脹者、當特別注意)面色蒼白、不思飲食、偏食成性、體重減少、夜間作嗽、憂鬱悲觀、易罹風寒、易感疲勞、神經衰弱、微熱、盜汗、肩痠等病徵、皆可認爲是結核感染的徵兆
◎在前開各種病情徵候之下、服用A・O(愛活)作爲防疫劑、以期制止發病、最爲適宜。
主治功能
虛弱體質・潛伏結核・瘰癧・肺尖加答兒・肺門濕潤・初期肺結核・疑似結核、喘息、肋膜炎、腹膜炎、結核眼、外科結核其他一切結核性疾患、及怕賽德氏病(眼球喉頭腫症)甲狀腺腫等症
◎服用A・O(愛活)期間、當以不施次伯爾古林檢查爲最合
(奉贈說明書)(仿單函索即寄)
總販賣處 大阪市東區道修町二丁目二十七 須美商店
合同代理販賣店 滿洲 奉天市春日町十三 滿洲武田藥品株式會社
關東州 大連市吉野町一〇五 合資會社 增井大正堂

因消化完全造成健體
強化胃腸
飯前飯後、數粒仁丹、
消化徹底、榮養增進
仁丹有特効
認明牌號 嚴防假品

日渡薩爾溫江成功
馬爾達班演激戰
英報告承認緬甸戰況轉劇

【里斯本十一日電】據由仰光於十一日達到當地之英側情報稱、英當局報告承認日本軍初渡薩爾溫河成功且下在該河西岸之馬達班地方正與英軍展開激戰中云、

夜黑渡江適逢滿潮
悄然駛艇蜂擁上岸

【緬甸戰線十日電】攻略東部緬甸之要衝穆爾門日軍精銳各部隊、八日曾乘夜陰斷行薩爾溫江之敵前渡河渡濤洶急之薩爾溫江下游、星影被擊成碎片、閃閃微動、備極美觀至○○時、日精銳乃搭乘舟艇、只見刺刀寒光襲人、江岸盡爲壯肚之空氣所籠罩、時寬七○○米之薩爾溫江、恰値漲潮之期、而爲渡河絕妙之機會、江中時時捲出漩渦舟艇遂漸離岸開始活動、對岸大抵有四、五十名之敵持重機監視、但並未發覺日軍、隱密渡河、故未行射擊、只有紋側之濤聲、潺潺作響將兵悄然不動、突破然此沉寂、巨砲之轟聲、破空而出、原來日軍砲兵陣已一齊開始發射、砲聲將山而過震撼天地、馬爾達班一帶火焰沖天、敵軍各處相繼發生火災、敵所據之馬爾達班一角業已崩潰、及迫於上陸地點時、敵軍始由對岸實行機鎗掃射、然敵彈大抵以距艇三百米之下游爲目標、故至○○時日軍終于達到目的地、持鎗之兵士均由艇中跳下、一齊開始進擊、頓時鎗聲四起、日軍於迫擊砲炸裂之彈雨中、切斷層層之鐵條網、猛烈突進時許、東方已發白、迨至破曉時分、敵軍所遺屍体枕藉再退少時一輪紅日已昇上山頂由薩爾溫江前進○○公里、不辭勞疲突破馬爾達班山峽、時只見遠自孟加提灣吹至習風、拂動日軍章旗飄漾自如、

英自認空軍無力

【比倫（瑞士）十一日電】據一列哥拉夫通信新嘉坡十一日電謂、日本軍新銳部隊由新嘉坡島北部及西北部陸續登陸、又已在登陸之部隊在飛機及砲兵之庇護下、以怒濤之勢迫於東南部之英軍陣地、致英軍之形勢、益爲不利、英軍司令部已自認今已陷于不可救護之窮勢且告白謂尤爲空軍、手足失措、全被置於絕對之制壓下云云其所述大致如左、日本軍之飛機以數言之、絕對優勢、英軍之游擊戰鬥機、亦非種類繁多之日本軍飛機之敵也、

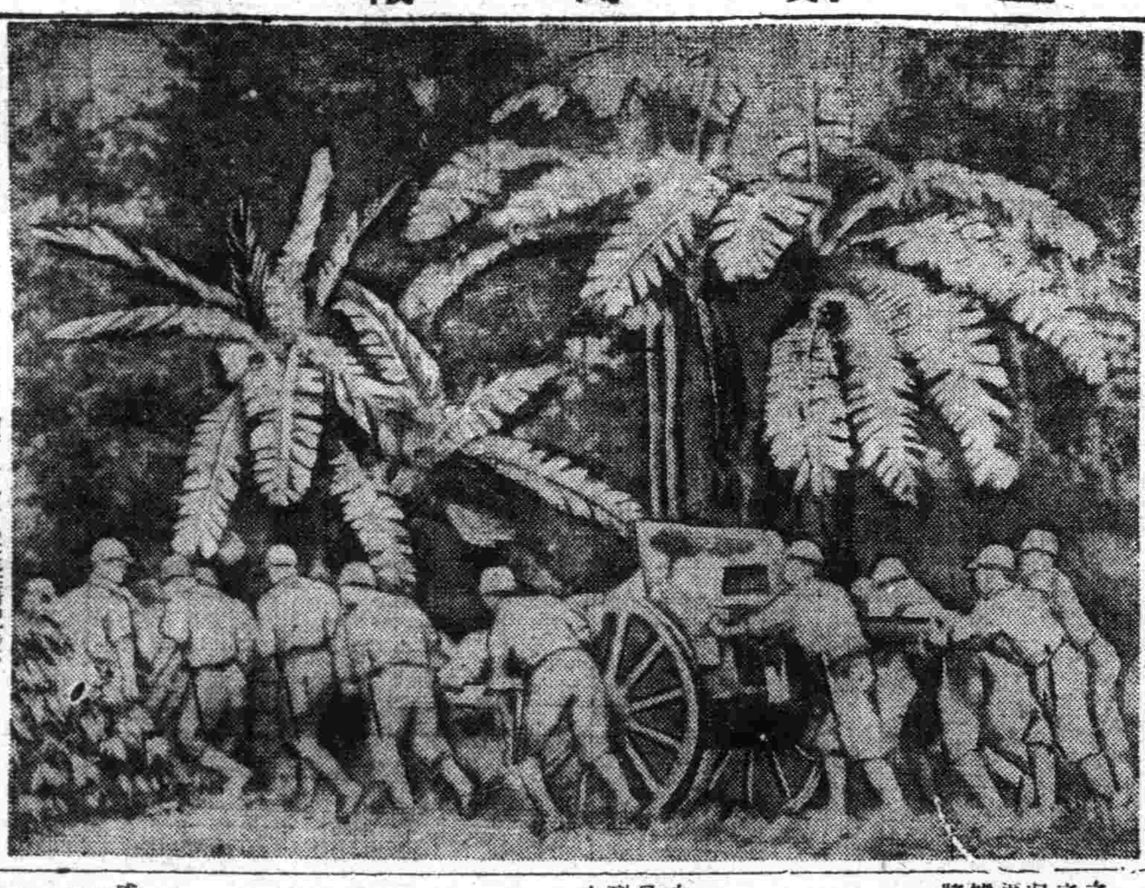
跋涉濘路中之日軍○○砲兵隊（在柔哥巴魯）

登陸以來時僅三日
踏碎堅陣闖進市街
日軍攻擊新嘉坡神速已極

【東京十二日電】世界唯一之堅壘之新嘉坡島已於十一日之紀元佳節陷入崩潰狀態日軍突破柔佛水道敢行登陸以來不過三日而已、此要塞設備之狀況、開戰前大抵此主力傾注於海正面、多數要塞砲之砲座多集中於海上、然大東亞戰爭勃發後、精銳之日軍以巧妙京越之統帥、竟出其不意一鼓南下、達敵防衛薄弱之馬來西岸、內英軍極爲狼狽於柔佛水道之陸正面亦講豫堅之防備設施即於該島北岸地區正面張布無數之堡壘、鐵網、迪結曼呆山布、基地瑪山、昆巴克山及水源地之加爾山高地、構築堅實無比之要塞、以此爲對陸正面抵抗之中樞、并以新嘉坡最後之複郭陣地、配備以要塞守備兵及由馬來方面之敗退軍至少當有三萬乃至四萬之兵力、努力防禦、然於一月三十一日、進入柔佛巴爾之日軍精銳、確於隱密中、偵察各種敵狀、八日終以有力之部隊於柔佛水道東入口、烏賓島敢行敵前上陸、顯示由新嘉坡島東方地區敢行敵前渡河之氣勢、爰日軍精銳、攻之敵方亦以其主力謀擊退烏賓島上陸日軍、故集中全兵力於此、而由于日軍之佯攻牽制作戰、遂益混亂、日軍主力於八日夜驟行打破敵之虛勢、於該島西北哥斯威爾以西之地區猛行敵前渡河頓告成功、瞬息即使攻擊部隊登陸、而制該島死命此敵前渡河實精銳之日軍最初實行之偉業、而爲戰史空前所有第一次歐州大戰時德國曾實行達維普河之敵前渡河、然僅一部成功即樹立輝史不朽之一頁而今日軍之敵前渡河、以渡河點之範圍甚短故來得發揮攻助攻等作戰之妙味、而由正面成功敢其有特殊性、而日軍之勇敢及苦心亦不難也、由是以觀、日軍之新嘉坡島登陸終以強力敢行、原地推進對要塞主要軍事施設並要塞防備之中心要塞侵攻分淵以猛爆擊不分晝夜使之体無完膚、大戰其抵抗力更自四日以來使於柔佛巴爾北側布陣之日軍有力主力陣勤員、對曼呆、布基地瑪之敵抵抗中樞及該島北岸日軍渡河標地點、約五日間實行徹底之猛砲擊、以此猛烈之大爆擊及精確無比之大砲擊敵之要塞根據地終被粉碎、蒙極大之損害、日軍渡河準備、在在完成、因由八日夜半使主力部隊一齊於乘舟艇開始、行渡河、當時守備此岸之英兵、對于日軍之猛砲擊、只以沉默處之、日渡河第一陣第二陣渡河成功後、至第三陣、敵始發見、而出最初之猛擊、然其時日軍先鋒第一陣第二陣之精銳深入島內、在在擴大戰果、故英軍措手無策、一敗塗地、不得不繼續敗退、而日軍遂於九日黎明以主力渡河大告成功、更以破竹之勢、驅散敵之抵抗、於是日午後七時占據典哥飛行場一帶之地區、翌十日更奪取要塞之主要抵抗線昆巴克山附近、及十一日未明竟一氣奪得新要塞最大中心之布基地瑪一氣急取敵俠至午前八時乃突入新嘉坡市街矣、

巴坦奄奄一息
砲火集中日內可下

【里斯本十一日電】日軍之攻擊巴坦半島即紀元佳節之際、亦以奮勇怒濤之勢壓迫殘存美軍、對日軍之大勢馬志沙將軍目前最后覺悟突擊十一日之華盛頓來電稱該將軍對中央報告如左

次於貫珠將敗戰以來之最黑暗時來矣、

一方合衆華盛頓來電、亦報告同樣之觀測、且六日之呂宋島防衛關係而所行之東敢戰鬥、已漸迫最后中、馬志沙將軍部隊雖受日本軍之猛攻擊、然仍以必死護其防衛又現在於五、六日之內呂宋島防衛戰迫於最終矣、

砲兵自隱蔽陣地向我方陣地已集中砲火中、

暫取守勢 羅斯福猶吹牛

【里斯本十一日電】華盛頓來電稱、羅斯福大總統於十一日會見新聞記者時聲示當下爲守勢作戰談話如左

依個人愚見、關於此次戰爭美國國民實負的冷靜客受惡劣消息、同時須知此次戰爭接近全世界之事實、故美國之戰略今分必要等待在一定期間內、防害敵軍擴大戰果、與以大損害之機會、使美國國防力充實至最高度之信念、

御賜內帑金傳達式在京隆重擧行（圖爲張總理向谷民生部大臣傳達時情形）

日軍戰捷 泰民歡欣

【盤谷十二日電】關於日軍驅制新嘉坡之報、與日本同按劍而起對美英宣戰之泰國民、亦捲起一大歡喜之渦爽、各報、殆每日以全面、實戰日本軍之驚異的進力纖滅英國侵略東亞之牙城、而時、赤誠早已明瞭之日本語致嚴實之意、尤其新嘉坡爲英國對泰國之侵略、惘賜的據點、故此強晄必予泰人以莫大感銘云、

日機轟炸熾烈
美菲軍將陷大混亂

【里斯本十日電】日本軍攻擊新嘉坡、併對菲島美軍最後據點巴坦半島之態形熾烈、十日舊金山關此報告於次、

日本軍更得有力之後續部隊開到、空陸互相呼應、援一氣猛攻巴坦半島之美菲軍、十日更加熾烈攻擊、而馬克薩將軍麾下部隊、誓死支持、克列西德爾要塞之巨砲陣、亦由後方援護、但日本軍航空部隊、以急降下爆擊、期炸亂美菲軍陣營、阻步兵部隊之進擊路、步兵部隊刻仍進由密林奇襲、

美軍自認失利

【里斯本十一日電】據華盛頓來電云、美陸軍部於十一日發表菲島戰況如左、

一、從嚮在巴坦半島之戰鬥熾烈、

一、喀維得沿岸之日本軍砲兵陣地、對美軍要塞、正

馬志沙司令官 泣訴悲境

猛攻中、

【里斯本十一日電】據華盛頓來電報稱、守備菲島之馬志加沙司令官、對美國陸軍省陳述悲觀巴坦半島之旨如左、

英菲之運命現已陷於悲觀之境、有力之日本軍尚繼有增援、林加民方面已有有力之日本軍登陸日本軍

日於下旬舉開
緊急中央協力會議

【東京十一日電】去年第二回中央協力會議第一日之十二月八日、際會大東亞戰勃發、不得已即[illegible]、而爲確立長期戰体制結集國內總力之必要、大政翼贊會有鑑及此、以今月下旬爲期、決定緊急開中央協力會議、日程豫定大体廿四五日、會期爲二日間、

日轟炸新嘉坡
重油庫發生大火災

【新嘉坡十日電】登陸第二日、十日之新嘉坡島、双方搶砲聲仍未息、昨夜來敵徹夜砲擊、執拗抵抗、而夜既白時、日本空軍、漸次飛至上空、對於敵砲兵陣地、作急降下爆擊、爆裂之音、震撼地軸、數日前燃燒之塞列達軍港的重油庫、黑煙濛濛、十日午後、漆洋及新嘉坡市、附近之汽油庫等、亦生火災、濛濛黑煙大舉、以新嘉坡上空爲黑幕籠罩、似妖雲、此爆焰之雲、擴大及於馬來半島之南部一帶投予足證積惡都市的最後以不吉之暗影、更在該島上空之此項妖雲、呼來雨師、新嘉坡市及島內、竟降前代未聞之黑雨、在黑暗天氣下甚悽恰之情景、

神速奏凱 妙策誘敵

【東京專電】誇稱難攻不落之新嘉坡要塞、較於勇猛果敢日本軍之前、祇歷三日、已奪取其心臟部地、所謂斯種神技巧戰、攻擊速度之敏捷事、爲日軍將士之精強所致、自不待言、而出於敵之意表、所廣奏之戰果、不勝枚擧、即如七日夜、於柔佛水道東部之尤卑島、實行牽制作戰、於新島東部、集中敵之注意、於此誘道、即陷敵之主力、日軍主力部隊、八日深更、於該島西部之濕地帶、敢行奇襲登陸、十日立即占領典哥飛行場、猛移向加蘭高地、齊瑪高地、滿台高地、及持爲中心的要地布基地瑪高地、開始猛攻、雖待有泥濘沒胸之濕地與克蘭基河天險、敵、補其脆弱、以移至東部之主力、希移至西部、但須與、日軍左翼部隊、猛渡水道、與自敵之海軍根據地附近的西方渡過之部隊、相互呼應、猛行進擊、又有日軍工兵部隊、傾注全力、修理爲敵所破之哥斯威橋、立即修好如初、於是某隊與某某隊之突入、即特別容易、如斯兼有某某之攻擊、即彷以匕首、猛刺敵之咽喉、於今、敵魔祇爲最後掙扎之斅時間耳、

英朝野極震駭
各報齊喊新港難保

【里斯本十一日電】日軍突入新嘉坡之報、與英國朝野一大衝動、而預期新嘉坡島早晚必失陷之民衆、對此戰局之急變化、亦呈呆然自失之態、據十一日之倫敦電稱、倫敦各報均大事報載日本軍之新嘉坡上陸、並示法蘭西崩潰以來之失望狀態、如斯年代新聞之「日本軍勢如怒濤、進入新嘉坡、英軍後退、」每日快報之「日本軍確保新嘉坡」、時報之「新嘉坡戰局不利於英軍」、衷明英國朝野之苦惱、又軍事消息方面新嘉坡之失陷、乃又繼擴國、法蘭西希臘及克列達島所演之悲劇、究其原因、在於飛行機與兵力不足及裝備不完全失去制海權之英軍、由新嘉坡撤退、而失機、意將呈示第二鄧扣克云云、

將失國民信賴 英賈齊爾內閣

【里斯本十一日電】因日軍已於十一日、突入新嘉坡市街、故其要塞之失守僅爲時間問題而已、是日據倫敦來電稱、倘新嘉坡失守、實與賈齊爾內閣之重創、且其遂行戰爭政策、亦一大汚點也、故英國民之於賈齊爾所謂「祝對信賴」之念、當必噹然自消、且暗壞注目也云、

美亦戰慄急斷

【斯德哥爾摩十一日電】日軍之新嘉坡突入全世各國已經於目睹、本國朝野之苦惱已目睹以連觀兵、況且反樞軸聯合國之大支柱之英美國共同實行作戰之美國、對新嘉坡陷落相傳亦受其打擊、華盛頓之威脅自認新嘉坡之失陷、念茲有脅威反樞軸聯合國衛之事實、茲將同意見陳述如下

新嘉坡之運命危在旦夕而新嘉坡之陷落乎以反樞軸聯合國莫大打擊、對荷印之脅威更爲增大、聯合國軍、終向退往澳洲以該國爲根據地對日軍事於印度及豪成爲防衛云、

澳洲大驚失色 召開緊急閣議

【布宜諾斯愛利斯電】據十一日康貝拉來電稱、新嘉坡之能以最早解決、太平洋之情勢亦更惡化矣、所以澳洲政府於十一日正二時、開催緊急閣議、其結果更決定爲請軍之追加召集、並擬用緊急、軍工業精但生產戰時經濟体制強化諸政策、

將藉新港陷落 日首相大演說

【東京十二日電】東條首相、擬於以新嘉坡陷落爲契機之衆兩院本會議上、披瀝對日軍將兵之感謝、新港陷落之意義並日本帝國以爲轉機所展開之新局面之大方針與一億國民之決意、藉此闡明、新港陷落之意義於中外、此與一月二十一日休會再開之議會開始時之東條首相之大演說可同謂爲歷史的大東亞宣言、故其意義極大云、

匯花 (15)

吳瑛 作　石無問 繪

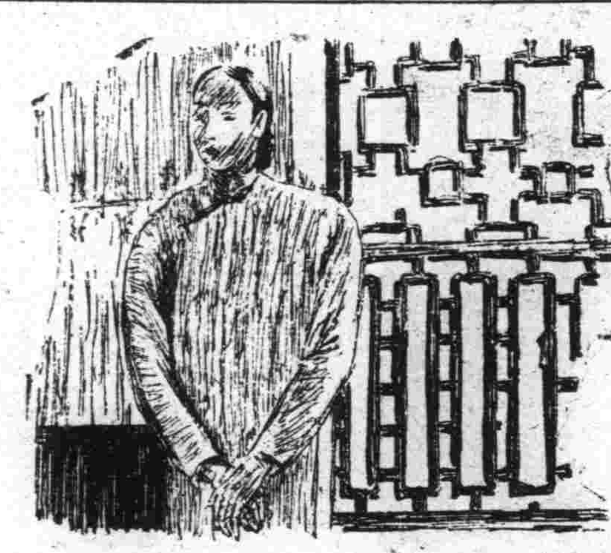

早晨阿容覺得暈、又有些空虛、昨夜的事情阿容不願意去想、也不願意再想起了表哥和陳司長、看着從外面射進的日影、日影從書櫥上移進來、又漫漫的移向到書櫥上面的一隻玻璃鏡面上、然後又把光亮反射到天棚、寂寞寞的、阿容看去有些刺人眼、

老女人似乎昨夜經過了一次感傷、觸起了舊病、房中尙無有動靜、珍姨母是第一悄然的來看了阿容、臉上使人看去覺到連眼睛也一同的去沉、默着、一種和善的語音、又漫條斯理的響了起來、

〃似乎我有些日子未到過你的房、〃

阿容的眼睛半天才恢復了一下、

〃姨母看到自已太冷淡了、就總能夠耗束了珍姨母的話、

〃姨母、我正想着寫一封航空信、我的心已經很平靜、〃

阿容提防着珍姨母來察看自已的神色而去說什麼、一直到珍姨母仍在這佇立了很久、又邁着輕悄的脫步走出去、才向珍姨母的後身瞄了一下、

關於阿容和丁不欣的行動、珍姨母從家男人死去第一次和老女爭執了以後、老女人堅持着自已的信念、不知是爲了愛護着阿容、或是要故意和珍姨母去爭執着什麼、要把阿容許配給了丁不欣、又受到了女兒的冷淡、觸起了舊事、受了極大的傷感。老女人顯然是比以前又冷落了許多、不斷的像在侮恨着什麼、有一種不可忍耐的淒涼的情緒、牌陣也打得不如從前的生起了興趣、時常的摸起了紙牌、呆然的拿在手中、又去想什麼、眼色也踏着靜穆了下去、

剛才受了日光的刺痛、吃力的去迎親着進來的珍姨母、想起了已經有過幾日很少接觸了的珍姨母、又立然來到自已的房裏、不由的對於這個中年的女人感到也失掉了談話的興味、淡然的去答應了珍姨母底話、

〃昨夜似乎你的遲一夜未曾閉上眼、我走到窗外想要進去看看你、又怕擾亂了你底精神、今早便想來看你〃

對於珍姨母底話、阿容沒有言語的、只是沈默的看着珍姨母、珍姨母又去說、完全不同往日的不覺說話的性格、又彷彿世忘記了阿容的性格、

〃阿容、你近日一定玩得還高興、這樣很好的、但是有時你也覺得寂寞的、勉去你不要忘了、忘了要平靜一下心…〃

顯然是清楚了自已的事情珍姨母永遠還不失掉了一種店靜的態度、

珍姨母底話、阿容聽去想要說、這樣寂寞的家、想要平靜一下心是不可能、但是又恐怕珍姨母給起了自已的話又要說起了人生、阿容厭惡去談這些不起興味的事情、那樣就好像也解決不了眼前的寂寞、

決定自已不再去使珍姨母的話再繼續了下去、阿容故意加重了煩燥的表情、使珍姨母也冷冷落落的、在這古老的宅院中出出入入的出去走着道德會、兩個女人像更失掉了關係、又像是互相提防着什麼、宅院更冷寂了下去、

阿容雖然是不願意去多看自已的母親、也不願意去看見想起的母親、覺得母親的變同謙着平生的不一得時代的珍姨母去多說一話、但是看見家庭、宅院又比起以前更冷寂了、下、仍然不時的像走着孤獨的環境、像正要衝出周圍、得去需求着、需求着什麼去填補這空虛、去解除這寂寞。

第二次阿容和陳司長、和其餘的陳司長的朋友們、同那些傳單的女高等官、和那些擬情的劉守信、又一同的去喝起、的時候、陳處長在醉後無頭無尾的去問了丁不欣的話、並觸起了不浪費人生的事情、從姿態說、到了女人、又關心着丁不欣的職業問題上、用着極親熱的臉色去糊捨了丁不欣的手搖着說着不清楚的話。

南滿飜譯學會 招生
△新學年開始陽曆三月三日
△本學會爲滿洲最高日語專門研究所
△本學會爲各校語學試驗準備之學府
△報名截止陽曆三月七日隨到隨試
△科班別 午前班 初前科 中前科 高前科（各三小時） 午後班 初後科 中後科 高後科 夜間班 初前科 中前科 高前科 高後科（各二小時）
△詳細而懇切之教授早有定評
△遠道通學給與乘車割引證定期乘車證
簡章索閱郵票四分即寄 電話（二）一七八八番 校址奉天南二經路南頭 轉眼奉天二八〇九番

瀋陽國民高等學校招生
本校附設特別教育造成實業人材
一、科別 高等科 中等科 補習科 每級六十名
二、報名日期 一月十日起至二月十六日止
三、考試日期 二月十七日
四、校址 奉天市小西區工街二段廿七號 電話 二—五一四六 四—四四七七
另備詳章函索付郵票二分即寄

遺失手戳 康德九年二月七日景泰興執事人偶有落人之手概作無效特此登報聲明 奉天市小北門裡景泰興 執事人 馮景山聲明

遺失匯票聲明作廢 康德九年二月五日會聚與在黑山縣中央銀行匯款肆千貳百貳拾元正票號一五四五號瀋陽滿洲中央銀行支付此票於二月七日在奉天乘電車中遺失除向該行掛失票外並登報聲明作廢 奉天市北關區小北街五段三號 聚隆茂 萬述唐

聲明啓事 齊本號櫃伙石銘章字鍵伯因另有高就於本年初業由本號完全辭退嗣後該君之川往行動與本號絕無關係恐未周知特此鄭重聲明 奉天市大西區大西街一段七九號 合泰興綿織工廠啓

徽章被竊聲明 敝人於康德元年秋領有世界紅卍字會海城分會第八號名譽徽章一枚不料於康德八年十一月廿四日夜衣物被竊同時該徽章亦被竊去誠恐落於賊手假藉惹事特此登報聲明 宮文超謹啓

緊要聲明 啓者敝號遺櫃夥持第一九六七〇號對照許可因不慎中途丟失敝除向商工公會申請補發外並聲明作廢此證後落何人之手概作無効 奉天大西街 敝 三義商店

遺失圖章 聲明作廢 敬啓者敝人閻錫光印方形化學圖章因不慎遺失勿論于何人之手概作無效特此聲明 瀋陽區一心街一段一二六號 閻錫光啓

德順棧解散聲明 敬啓者敝號經數年今來股東同意施行解散對於以往營業成績讓渡與宋書堂續做字號改爲德興棧嗣後凡關號渡後一切事務均歸宋書堂負責與敝無涉但素與敝有往還未結者仍歸敝擔任恐未週知特此聲明 錦縣西海口 德順棧

購買或求租家屋 茲擬於大和區東亞商埠地（即區並敷島區內）購買或求租家屋五六間如有出租或出售者請以電話通知是荷 大和區隅田町九號 盛京時報社 電（二）一〇二二番

遺失手戳 聲明作廢 啓者敝人水晶石方形手戳一只於康德九年二月十日午後丟失於途中無論落到何人之手或有異外情事敝人概不承認特此登報聲明 佐卿啓

尋犬 茲因有犬セパード種五歲褐色肥大如能道知或能攜來者必有薄禮奉謝 請電話二、三八八七 北天奉驛長

聲明印鑑作廢 啓者敝號聲明印鑑作廢事敝號於康德八年十二月卅一日前心記五金行更改爲心記五金行長記對於以前心記五金行所出之印鑑無論發生任何事故一切銀錢等情與心記五金行長記概無關係特此重要聲明 心記五金行長記 代表人高心侃

募集社員
一、纖維製品檢查員 若干名
無論有無經驗年中等學校卒業程度以上之壯力身体強健身元確實及有市內保證人並須熟通日語者 有希望者務於十八日起至二十日（每日午後一時至四時間）攜帶履歷書附像片及學校卒業證明書本人前來接洽也
奉天市大和區加茂町八番地 社團法人滿洲纖維聯合會奉天支部 電話二一五一三〇番

入學資格（國優卒業生）
奉天東亞商業學院

慈惠內科
醫學博士 工項乃義
愛思光線透視超短波紫外線電療
化驗充實病室完備
奉天大西關成平里 事務電話2 7096 病室 7100

潘陽魏啓元著 奉天章福記書局發行
獨資會社 應用商業簿記
1全書三五〇頁每部定價四圓外埠郵費二角2本書按商店實際情況核算損益與合法申告納稅而編著之3書內規定帳式與業務聯絡統系則本照大陸會計組織而成4所有採用帳簿書類與調分會計科目皆適我國商法爲準5關於資金籌劃安定權義與零整諸業務均設專用帳簿書類6對於運籌營業施行監督指導比量盈虧方策盡情設例解說7關於帳簿構成原理與作業聯絡程序乃爲百貨商店說明之8全書十二章共五十萬言堪稱研究簿記與經濟之標準也
本書著者魏君除辦理會計師事務外又爲便利本書讀者起見每日午後五時起在日滿書院當面教授各種簿記技能並爲遠道而欲自修者設有通信教授商業簿記辦法志願者可向奉天市大東街一段一八一號 魏啓元或日滿書院函索簡章

春雛 預約開始（本場孵化部）
▽代理養鷄用各種**飼料**（本場代理部）
△其他〃鷄用器具、藥品、參考書籍俱全〃
▽附設養鷄〃通信研究〃部
本場孵化部募集見習生二名、願者直接來函接洽可也 詳章附郵票四分即寄 奉天市東關區鎮定街二段二四 劍農養鷄場

電影畫報 一至六期 合訂本 八年度
○是春季裡寂寞時唯一的伴侶○
○是客廳內陳設中高尙的備品○
洋裝—布面—燙金字—一厚冊只售三元（掛號寄費零送）
奉天市小西街四段八五號 總發行所 興亞社奉天支社 電話（二）七三七五番 振替奉天五六一二八番 出版了

胃病藥 紫樸開鬱丸 **咳嗽藥 清痰止嗽丹**
奉天小南關大街路東 益善藥局發行

奉天市大西關大什字街口路北 普明醫室經售
專治遺精滑精（男子腎病良藥 固本壽腎丹）
定價每盒七圓內裝十袋十日用量外埠函購請由郵局掛號匯款每盒加郵費二角服法購藥時附有詳細說明書獨家經售並無二處

奉天省許可證 外埠函購
主治 一切脾腫水臌氣臌單腹脹等症均有特效
安全消臌散
漢醫 王景泉 謹啓

肺病吐血其效迅速
肺癆菌
益壽丹
肺癆病不難治 難在破肺癆菌・不能在奇
益壽丹非奇藥 奇在殺菌化痰清肺理氣收效力・
肺癆菌繁殖於肺部所到之處便破壞損爛成空洞故極難治療益壽丹力直接達於患部而殺菌故無論一二三期肺病均能免奏奇效即無病者亦宜預防先服益壽丹以避免肺病之傳染可保終身無病延年益壽從前死於肺癆病的都是寃枉死的目前患肺病的都可以不死益壽丹治一二三期肺病有藥到病除之功數千年來無藥可醫的肺癆病有了救星。
如蒙惠顧請先匯款
定價每盒十二付國幣七元 外埠函購加郵二角
奉天市小北城門外西頭電車路道北 發賣本舖 國瑞藥店

福康育
外埠函購加郵二角 如蒙惠顧請先匯款
每盒十四付 定價 二元六角
適應症 赤白帶下腰痠腿痛子宮寒冷久不受孕行經腹痛月經停閉腹內膨脹寒塊氣塊淤血凝積月經不調血癆病產後諸症四肢痠痛面黃肌瘦飲食少進一服福康育諸症除根飲食劇增
奉天市小北城門外西頭電車路道北 發賣本舖 國瑞藥店

神皋雜俎

・仰光附近大佛・

印度恆河流域。雖爲佛教發源地。然奉佛彌篤。則不若緬甸人民之始終如一。緬甸境內。到處有佛寺寺院。宏偉之廟宇。則在首都仰光附近。仰光與首都曼德萊鐵路間有培古驛。驛西一英處。有大臥佛一尊。係磚造之後。外貼金箔。身長一百八十一英尺。枕與首部共高四十六英尺。極爲莊嚴。又在仰光近郊溫略巴村。亦有一大佛。高三十餘英尺。原係坐像。佛身用磚造成。体表塗被金箔。雖經多年風雨吹剝。因工程精緻。依然完好。此二大佛足與日本鎌倉奈良之二大銅佛像媲美於東亞也。圖爲溫略巴村之大佛。

南洋華僑及其結婚

白絹扇與晉法顯

中國人僑居海外者。數近千萬。就中南洋一帶則估十分之八。華僑在南洋握有大實力。往往反客爲主。列重要地位。泰國人嘗謂。「我則骨骼。華僑血肉」。其生活如何相關。亦可概見。華僑向海外發展始於何時。殊不可考。然第四紀晉高僧法顯至印度經錫蘭島時。乍見白絹扇。不禁起思鄉之感。疑爲中國乎法顯。已有華人僑居斯地矣。至南洋一帶。始有華人僑居。在唐代。後中原大亂及蒙古南侵之際。故相顧衣錦還鄉。因謀生。明初始本格移民。惟僑民多酷愛祖國。擁眷者少。皆女隨移民南殖。蓋恐少女流落爲娼。有傷體面。而在南洋繁殖既富者。擇妻不獲。又不能歸來娶婦。無已。納當地美女爲室。此又混血結婚之原因也。（雲）

滿・洲・的・祭・香

在滿人的舊俗。每年歲暮家祭時。所用的香。共有三種。（一）爲面香（二）爲線香（三）爲丸香。統稱爲「年期香」。此等香料。皆用香木造成。香木樹小。產於長白山西麓。鴨綠松花兩江之間多生山谷石崖上。高二三尺。葉濃綠如矮松。花紅。開時香滿山谷。立秋前。採了花葉。陰乾後研末燒了。便是面香。用香木碾碎和水漉成線條狀。乾後便是線香。搗成小球者爲丸香。自南洋檀香木屑輸入後。一般居民僅用線香而已。丸香早已廢止矣。（松濤）

記千山大安寺風景 （偉華）

據縣志。嘉靖（十六年）丁酉（一五三七）九月。徐廷寵等同遊碑記。刻於嘉靖戊戌。劉大章。陳善。徐福同建。而丁酉仲夏。修撰劉用卿。戶科給事中吳希孟。苑馬卿馮時雍。字子濟。交河人。弘治進士。由陝西任轉任遼東。太僕李翔。分守參議馮登。副總兵李承勛等。亦刻石記遊。嘉靖十八年己亥。三月。翰林院侍讀華察。工科給事中薛廷寵。奉使朝鮮。偕遼東巡按喬佑與都指揮劉大章。忿府同遊。又刻一石。至畢堂夫婦。係遼陽院丘山人。年俱八旬。棄俗入山。捐資重修羅漢洞。時在萬曆十二年甲申。（一五八四）九月。

復興亞細亞的聖戰

二

好富正臣作 林鼎譯

現在的有力底宗教之中。到底有沒有在歐洲創生的呢！美國的揭倡一夫多妻的莫爾門教。是唯一個歐洲所創的生宗教。現在一看亞細亞和歐洲這兩文明的特徵的時候。我想可以說是亞細亞的文明全體主義的。對此歐洲的文明是個人主義的。亞細亞的文明是綜合的。對此歐洲的文明是分析的。亞細亞的文明是感情的。歐洲的文明是理智的。亞細亞的文明是精神的。對此歐洲的文明是物質的。亞細亞的文明是飛躍的。對此歐洲的文明是漸進的。一一舉例恐怕文章會冗長。所以我想在此談一談表現在繪畫及文學等上的東西兩洋之不同點或特色。日本的俳諧及東洋的繪畫（日本畫及中國畫）是極其直觀的。印象的。對此歐洲的卻很少這樣的特徵。又從音樂說起來。日本音樂朝鮮音樂。中國音樂。蒙古音樂。這些都比較西洋音樂非常地有特色。

林和卿先生原著 瘍科秘錄

199 客亭譯

被咬傷。亦有大毒而能爲害。咬之處大痛。焮熱赤腫。漸熱如疫。卒然腐爛而流膿血至有筋骨亦腐爛。如蠍損如微搶者。或其毒流注而作大膿。現將入咬列入獸咬之中。雖萬覺不倫不類。然人而咬人。與禽獸又何異。又齒牙之有毒爲害。亦與獸咬相同。故姑於此附記之。治法。最初可於被咬之處。刺出血刺。貼中黄。內服可與以五物解毒湯。成流注之形狀者。可從流注之治法。成癰疽之形狀者。用癰疽之治法。

・新嘉坡的蝙蝠・

在南洋五六月間。有一種菓品。形如荔枝。叫作紅毛的。與龍眼熟時。即有一種蝙蝠。重約二三斤。形如小鳥。夜間飛至菓林。攫食菓子。守林者須對裝好。以防禦之。此種蝙蝠在新嘉坡。來人多嗜之。視爲補品食法。將四肢脂肪除盡。和加料煮之便無臊味。與瓊州人食松鼠有同一風味。

世界珍聞

煮海爲鹽 榮米子大

我們日常生活。所不可缺者。即是柴米油鹽。但除此以外。還有必需品。也是我們必需之品。故鹽對咱們日常的用途。亦很大。如做菜做湯。若沒有鹽來合鹹淡的話。將是感覺無味的。想這一小常識。任何人都明白。可是既知鹽是日常生活所必需。這誰亦不能否認的。然而他的由來和製法。食者。都能識實的知道嗎？語云「煮海爲鹽」。那麼不妨把海鹽談一下吧。A鹽灘組織＝每灘分千座。座分若干副。每副俗稱一副斗子。每副斗子。有水圈一。灘若干。鹽池若干。均極地坑。高低相次。壽引海水灌於圈。B曬鹽順序＝漲潮時壽引海水。滿水圈。曬二十餘日成滷後。汲注第一灘。鹽臺及各二三日再依次注入各灘。臺及各池中。各曬二三日即鹽。

戰時下舊曆年 廢止無益消耗

（四）新服裝＝過年有這一句說的好「萬象更新」因此一擧人。竟把更新的意義轉弄到外表。去。可是實際又是何曾更新呢？固然人是爲着觀瞻穿新衣的。可也不要過於偏重到過年的時候。纔能穿新的呢？若照更新二字來解釋。不是單指物質形式而言。乃是有新的計劃。和新的作爲罷了！豈是以新服裝可以替一切呢。（五）豐盛飲食＝這也習慣。到過年必得吃些好的。就有人說。平素節約則可。若到過年。絕對得吃些好的纔對。因爲一年到頭。應當講求一些！可是你看看在這天寒地凍的一斑衣無之饗民。他該怎樣的挨受凍呢？自就想到節約一點亦不爲過吧？何況在這臨戰體制下。對於節約飲食豈不更是吾國民應盡的天職嗎？

買賣人・觀後

魯女

爲了他一下眼睛。才醒到國風劇團。去看「國風話劇團」的演出的「話劇」。他也就像秋霜般的驟然在延持下去它的生命。在這大都市裡。不能不算是一件宣告凱荒的現象！已往每個劇團的演出。多半有着提前的吹捧和廣告的號招。當然本意是號招。也未嘗不有齊普及衆人的意思。可是這次的他們。簡直有些太數默了。或許是和大家開玩笑。一點也不肯事先告訴別人一聲。祇在出演的第二日也就是末日登了廣告在報紙上。這假設稍不留意的人。是絕無從嘗到這滋味了。尤其難以言到普及衆人了。本劇作者〃谷劍塵〃原名是〃人的買賣〃可是這次演出。竟寫作〃買賣人〃倒太有些透着怪。說是改編吧？廣告明明白白印的是原作。這未免太也說不下去了吧！何況在次演出。還竟給改了許多話。這固然是爲了一切各方面的便利起見！然而你要寫作改編。又有誰說不是？

便概是這樣！張老二是窮了許久的一個老農人。被逼所迫才命兒子到哈爾濱去做工。不久來了一封信。不識字的人該多麼難可憐。尤其這封信中又貼滿了郵花。郵差又要他們盡數。張二嫂急來隔居的錢老夫子給念。由錢老夫子遲緩的聲調裡。知道兒子被擠了的腿的汽車碾折了腿。老張急於要去看兒子的傷病程度。但是又沒有路費。所以才出去借。又打發金秀去出當。是爲了明天的口糧。老張垂頭喪氣的走進家來唉聲不止。不用說！他的老婆也會了意。金秀也淚眼似的來了。當不出的破爛貨。走回家門。這使他們悲愴憂惱一至啼哭了全家。原來是財神進門。使他們的眼睛一亮。乖乖的金秀也早走進裡屋去了。原來是那鄉紳『譚大爺』進來聽到他們一家人的哭啼。也爲之一楞。及至聽得是爲了『錢』的問題。才放下心。給他們出了這又高又妙的熱主意「你們『金秀』。若是由我給找個地方。有吃有穿。將來嫁到闊人手裡。當不了你們公母倆也有光可沾。就是目前不也能救了你們的急」這話說活了老張的心。已有答應的意思。雖然尚且猶疑。那唔唔的洋錢。又使他們動了心。更顧不到想別的。金秀雖是十二三歲的孩子

她說。「爸爸！媽媽！我是不願離開你們的。我還願持塞您一輩子至死也不肯離去」不賣。一定不賣！女兒是心上的肉。怎肯賣掉。然而倆的話。又溜進他們的耳鼓「姑娘比小子值錢。可沒有小子有用處。更不能接續後代的香煙……」是的。都想到這一層。〃金秀〃的人小心可不小聽到了這套人情大理的話。才不顧一切的自己答應了。和他去。情願和他去。被他任便賣在甚麼地方。祇要有了錢救了她的爸爸。也就是救了她的爸爸媽媽了。在這急喘息最緊張的夾當。她身邊中外過滿了進來。說是報告甚麼消息。一看還全家的人都哭啼啼的。有多大的不可一訴的委屈。問了。才知道外甥被汽車撞折了腿。急不出『錢』來醫。賣女兒！他素了來信來叫「來要賣錢」。這一使大家都像是一脈的。原來他的兒子在哈爾濱做工。一切順善。身體健康。勿勞掛念。隨信捎來匯票一紙國幣二十元整。

知書識字的錢先生。爲了他這二十元錢。才釀成這樣一個大錯的把戲。『錢』竟是引誘力最強的東西。他糊到滙票到郵局去領款。恰好遇到老張的小舅子。把這件密秘揭穿。他說他是老張可是小舅子不會不認識姐夫。所以細細一盤詰他。住址姓名完全是他姐夫的。所以他轉得這是冒充。因爲姐夫不會錯到錢先生身上去所以把他扭到分所去由警官檢查自已跑到姐夫那兒去報告。及至問到屋裡那位紳士式的流氓。無所不爲。販賣人口的『譚金標』他知道他的惡不作。爸。算是入了困龍。作這錢老夫子。飽嚐那鐵窗風味去

祇不過是把我個人的拙見寫出來。作大家的參考。很聽明。沒處找十二三歲的小姑娘。用一個大些的。把女孩子是小的。這是大的由大的飾小的。一點難倒也不難。嫻態充溢於台上。弄的倒也不壞。尤其〃安慶〃先生的腔調。拿味十足。但有些修上標準壞且。滿可頂住〃王斷〃可惜他死了。後繼有人矣。有人矣！他那油腔沉調。和作做前罕見的導演手法。原作的聖調改尖些便好。

之處都嫌有些過火。記得這是有一位觀者說。要把商場裡的實際樂老板拖上來。都得被他厭縮一層哩！然而那十足的味道未能全拿圓滿。中間有兩句比較長而複雜的句子。就說的有些平案無調了呢！然而在這次出演的七位裡。男演員方面就得數他了女演員僅二位。一位老太婆裝的太也板滯了。說話都沒有一些波疊。多半一直哭到完。挽救了她的忘詞和生澀。另一位是十七歲的大姑娘。飾十二三歲的小姑娘。這固然怪演員方面缺乏。可是還算大致不壞。他會哀號會說得很長一個句子。用假裝的腔調。雖表情太也懈怠可是由導演支配。尚勉強走出幾個場面。點綴了全劇的活氣。不然。這劇幾乎就是一個死劇了。別位。就像張大哥的哥。也說的很像。他小舅子的話說的也太急快。更都談不到演技了。那位警官老爺。這上是特務。他的嗓子都說不上話來。也直沒法去提他了。所以錢老夫子醜態亦竟可不提！然而也有佈景。也不壞。就像這本是不和理的地方。而在乒乓左側畫一個農家。而在戶旁。掛了一幀油繪。但叫人有些莫明其妙了。尤其他兒子又是個工人。女孩兒又不識字。至於另外一個門兒說是裡間屋也更有些不和理。這次演出連一張說明書。和演員表都未印。固然五角票價已便宜到極點了。可是在報告的時候又說的太急。連一個演員的名子都未記住。在說「買賣人」三字時。更用小字兒來說。這太叫人想不到這三字的用意何在了！

總之這劇的演出很潦草的結束了。並沒得到一點兒成功。尤其出演的諸人。都未曾明白自飾的人底地位是怎樣！所居的是甚麼場所。在怎樣一個劇裡演出。但他們又不能算作失敗。因爲多是首次登台。但只知飾張某的那位由（陳桐）先生担當雖似在那兒曾出演過一次。但也無異首次。很受觀衆好評未來的「國風話劇團」是有希望的。希望與期待的人們！是盡多盡多的呢！所以你們要努力要努力你們的未來這個還不振的時期。惹少一些牛氣。忽而冒了一股炊煙。我希望這股炊煙。不要像已往的他們。都隨風蕩去

・過去演劇總檢討・

徵稿

滿洲演劇運動。初興於事變前。大盛於近五六年。其舞台上效果。亦中不乏名劇作。排於當地人手筆。即以公演上海劇本。其最有可稱道者。慈善活動集。無論遠年近日公演各劇。一律徵集對它的批評。無論已否在報上刊過。均可宇限二千字內。尤望除大都市外。各僻地出之批評。並於他日編成冊。爲我滿洲戲劇史上供給一點資料。想爲熱心諸君所樂予援助也。但請說明下列各事一。劇名。二。編。三。導。四。主演某某。五。時。六。地。七。效果批評。八。新作或舊作。

縱談戲劇

太史麟

近年來。倒不太固執。週到話劇的公演。或劇名和劇的來牽。也常被邀去看一看。但是不去看的時候也很多。雖然是萬口爭傳的明星或名角。這大概還保存一點自己的堅剛性。對於戲劇的接受的拒斥。

但是。作一個國民。對於國內的戲劇。知道一點也是很應當的。在我。知道也很有限。很應當的。在我。知道也有限。是太少了。到現在。中內流行的文明戲。洛子。或小戲呢等的公演。自已還一次沒有見過。也許因爲它的「低」。其實我也沒資格考量反。成爲太要的東西。

過它到是低。到怎樣的成度直說到劇本方面。翻譯的名著和國人的作品。到讀了一些。也讀完藏晉叔的元曲選。和差不多讀完了六十種曲。還有除些郊外雜劇傳奇方面的單行的種本子。如果要我說愛戲劇的話。我只有愛劇本方面。演出的眼覽在我正與戲劇的本旨相反。

漫話劇評

邵熙雍

劇評要經專家著筆。非熟諳個中三昧者。未解辨此。近二十年來。滿洲文藝界。僅穆六田先生。偶一與之。抒寫歡樂。讓肥餘錦。嗣于連客先生。亦主小公報筆政。署名琴羽。嘗從事劇評。名士名票。與中人言劇。所現於說法。語無泛設。簡二公借筆如今。筆觸游作。言念及此。蓋憶民國四五年。有李浮生君。一月且至公。自張老局之評刊。報錄組擲多日。

朝陽錢氏訪問記 （一）

▲得見宗譜系圖五十餘份

康德六年秋。余於興城訪得。所謂「關東大師」吳孝園先生之遺族。旣刊表於盛京時報神皋雜俎矣。今又來朝陽。得見五代吳越王錢鏐之後裔。並讀其家所藏表忠譜。是尤堪爲。學家或譜牒家所注目者。用敢貢之海內。庶幾文獻之一助歟。

▲進士第。

余初遊朝陽（錦州省內）蒙耳錢氏爲設治以來之大姓。及晉過其門。見是「進士第」之門額。因信其爲詩書之家。而未知其爲吳越王之後也。然額上塵污。黯頭瓦解。殆已落拓非一日矣。

▲原相會訪問旗

現居朝陽者。三兩家人數十口而已。余所接者曰恩和年四十餘。習恳溯口。自謂先世以乾隆初年。自浙江紹興來。實五代吳越王之支流也。前數十年。伯祖父某公

諸祖所鈔綴之殘本也。明代以前。殘而不完。清代以後全無記錄。是以朝陽以來之世系。皆不可考。近世衣食。益無暇於此矣。因取其譜。授讀之。

▲錄河尚有譯譜

譜簽曰「表忠譜」爲手鈔之散葉。未而訂本者。卻其目錄。而順序之。闕落甚多。殆未完成而輟筆者也。前半敍武肅王之事。多鈔襲「五代史」「宋史」。惟忠王有子五十餘人。王侯皆擊。自宋明以還。盡元盛焉。乃此譜所載。則殊寥寥。中有序文一篇。乾隆十七年王之某代孫號址選。是其譜。只紀直系一支。詳其近。而略其所遠也。所載諸王及劉基宋濂諸人之題詞傾跡。皆係展轉影鈔而來。非眞而目也。於諸王郡公之像亦係後代補入。據恩和云。熱河有錢氏同。彼處譜牒甚良。然恨無由借讀。謹撮其目錄而錄之。

・微菌的功勞與淡氣應用・

微菌普通是被目爲人類的公敵。說起了來。我們便想把它燒死。把它氷死。或用化學方法把它殺死。事實上我們每年殺死的細菌。也不知有多少。但據現在科學家們的解釋。微菌並不像普通人所想像的那麼可怕。人類是需要微菌的幫助。植物更需要微菌爲它翻鬆泥土。動植物是同樣的需要淡氣。最近科學家的研究。利用科學的方法。是可能的直接採用空氣中的淡氣。以作肥料。而使植物的生長加速。但這種科學採淡的方法。是需要很高的代價。有幾種微菌。是有這種作用。它們是附生於植物的根上。三葉草和豆類的根。是有着許多的這種微菌。它們把空氣中的淡氣。製成固體的鹽類易溶解於水中。植物吸受這種溶解的淡氣而生長。我們食植物果實。這無異是受微菌的幫助。很多的病症。現在的醫學家。是將微菌注射於人的身體內治身體的毒病。

多種重要的工業。是靠著微菌的繁殖作用而生成。眞一片乾酪。這無異是吞一團微菌。牛奶中含有一種微菌它的滋養力反而增加。而消化容易。乾酪和面飽的原果味。這是由於微生物的不停工作的結果。但雨後荒林的香氣和百合花的特香味。這也是微菌的功勞。科學家的研究。有九十種以上的微菌。在製皮工業上。是需要它們的助力。因微菌是這種般重要有利的微菌。醫學家。現在正想培養它們的繁殖。用顯微鏡研究衛生物的生活。增加有益人體微生物的繁殖力云。（應輝）

賀欽遺蹟 （續） （王鶴齡）

弘治十八年乙丑。（西元一五〇五）。欽六十九歲。馬都督。雲翼都督旺而已。於是欽嘗言遼東當祠者。鄉耆請於上司。具奏朝廷。竟不果建。都督胡忠分守是州。親馬公支孫張。歎其先世功德。欲爲建家廟。欽聞之。使告曰馬公之祠。與其建於家孰若因民情而建於吾州乎。胡公曰。吾不及也遂建祠城南隙地。

武宗正德二年丁卯。（西元一五〇七）。欽七十一歲。

正德三年戊辰。（西元一五〇八）。欽七十二歲。劉瑾矯詔榜奸黨於朝。朝廷趨朝士三百餘人下獄。

第四局 連戰連捷 （監先）

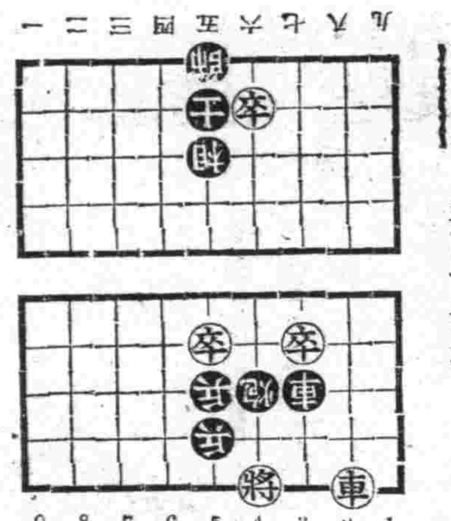

炮一平三、車七退一、車二進九、士五退六、炮三進五、士六進五、炮三退二、士五退六、卒四進一、帥五平四、卒四平五、帥四進一、車二退一、（監勝）

瀛海拾零

◇白色人種每八十年增加一倍黃色。種則不足四十年

◇日本 初婚年齡平均男性爲二十八歲女爲二十四歲但現在政府計劃今後十年間男女初婚年齡皆提早三歲

◇德國因節約物資關係對馬鈴薯大行利用以此作爲製作牙粉新聞報紙蔬油酒精假象牙等之原料

◇最新發明的高空照像機可在三萬四千呎的高空攝影其高度較細非爾士峯爲高

◇南美的「蚊子」大如小雞人如爲其噬即可將人身血液盡吸而斃者動物因此而致命者甚多

◇世界初次飛行的飛機只在空中停留十二分鐘

◇全世界共有植物達二十萬種之多（青誠）

無線電

二月十三日（星期五）

午前

七、三〇（新京）國歌、建國體操

八、〇〇（大連）初等日本語講座

八、三〇（新京）新聞

一〇、三〇（新京）新聞

一一、五九（新京）報時

〇、〇一（奉天）西河調大鼓响馬傳 張楓臣

〇、三〇（新京）清晨晉樂管絃樂

新聞

午後

四、〇〇（新京）新聞

五、三〇（新京）唱片

六、〇〇（哈爾濱）兒童時間科學小常識空氣浮力與落下傘哈爾濱市公立新城國民校校長張士修

六、二〇（新京）兒童新聞

六、三〇（新京）中等日本語講座

七、三〇（新京）建國讀本（四）

七、四〇（新京）康德武家族新京中協國劇研究部

八、三〇（新京）新聞

八、四〇（新京）建國十週年慶歌詞講座（五）指導者新京市女高教諭楊隱君

八、三〇（新京）新聞解說

九、〇〇（新京）廣東音樂東昇月慢慎情人夏日小千金滿園春色東方舞新京靈風音樂會

九、五九（新京）報時

一〇、〇〇（新京）新聞

一〇、五〇（哈爾濱）琴書劉玉秋遺夫命永奉

一一、一〇（新京）新聞

東遊記行詩 （續）（陶明濬）

▲擬中有閱兵小像與眞人不殊

大閱名圖制作新。鄰原讚邃草如茵。尺寸城郭初非假。邵寸攢顆亦衆人。斧知雞施此木。削刀裡見還如神。公輸巧向天公奪。靈蹟常爲希世珍。

記Z伯號飛行船 （續八）

▲構造及瓦斯燃料

該船自身重一二〇噸。並可載十五噸之貨物。內部設有每分鐘可轉千六百次之五〇〇馬力發動機五台。其最高速度爲一二〇軒。船內除四一名之船員外更可載二十名乘客。於機体之外部內有以牛盲腸製之瓦斯氣囊十七個。其直徑爲七八。四四呎。（一呎等於三〇。四八米）。長爲七七六。二四呎。每一氣囊內可盛三。七〇八。〇四三立方呎之氣體瓦斯。

氏所創製之瓦斯燃料。此種原燃料含於石油及頁岩油中。經爺氏六〇〇度之高溫分潮裂後。再混入乙烷。丙烷。丁。及水素（氫氣）等燃料性氣體。再加百氣壓後。即可得液体之瓦斯燃料。由一立之液体燃料可生四〇〇立之氣体瓦斯燃料。其所發之熱量約爲石炭瓦斯之三倍。亦即一立之石炭瓦斯可生一五〇〇加路里之熱量。並其比重與空氣之比重相近極帶又方便。且可免除一切爆發及火災之險。故乙伯號飛行船皆以全體積三〃之一爲氣體所占。因而始得完成空前之最高記錄。

船體之骨架全由輕金屬之環狀柱體支持。每隔十五米立一環柱。船內之瓦斯氣囊係用厚一種。每一平方米內重三十克之牛盲腸所製。計用二五〇〇〇頭牛組成者。其與管氣。輸送等皆無作用。斯號該船特殊之點。

全船內十一共有二個操縱及通行所。於管部設有展望室。可自由遙眺。其他一切居室。均設於機体之下部。如倉庫（藏有砂囊）。水。食料品。瓦斯與燃料。及一切用具等）。發動機室。無線室。航海室。發室。船員室。及有高峰之機能信報及方向探知機等極爲希世珍。

補腎 育腎寳 健腦

主治 ……

特長 ……

金勃先藥房

痔漏除根

痔瘡痔漏發源不外乎五臟六腑濕熱大腸淤血流注肛門濃瀉下散發和腫痛刺癢或生小肉疙瘩日久生管破爛流黃水及大便下血時好時犯本氏家傳秘方痔漏除根藥善治痔漏內外痔動針刀全憑藥力消化化管內服藥痔丸消除痔漏濕熱外上磨香化痔散消炎生肌長肉凡一切各痔種瘡痔漏本氏內服外上藥功劫準確定能除根本氏爲遇名醫起見不惜重資聘請上等藥料加工斷製以救諸同胞患斯疾除抑苦也

痔丸每盒十五付定價六圓 磨香化痔散每四包定價每付二圓入角 外埠函購加費二角

奉天小北城門外西頭電車路北 發賣本舖 國瑞藥房

營業科目 度量衡器 各種計量器 販賣 修理工場

官廳御用達 加茂度量衡器店

工學工場 製品名 理化工學 化學試驗用 一般硝子製品

肺病能好專方 肺活

此藥是治男女各種肺病專方用保肺氣療法 咳嗽吐痰或吐白沫 氣短心跳吐血咳血 發燒肉瘦四肢虛弱 食少無味胃口服悶 肋骨腔疼前胸腔疼 大使溏瀉婦女經閉

本藥効力 不敢誇大 如經服用 便知確實 每盒五日份定價四圓 外埠買藥可用小滙票雙掛號信寄下如要說明書帶來郵票四分 製藥所奉天市瀋陽區小南街二段一一八號合興福胡同西頭路南寶春堂藥房漢醫趙景春

代賣處 奉天中街西頭路北天元堂 大西邊門裡路北益生堂 奉天小北關路西永積堂 小西邊門外雷車路南便德堂 吉林德勝門裡街新興藥房 濱江正陽十道街壽藥房 海城大街路東新昌藥房 新京南半大馬路中西藥房 營口康寧街中西藥房 拜泉縣國光街興盛公藥房

拍必麗化粧品 最新彩色之研究（五） 新色四種

最適過白之化粧粉在每日職場上或外出時常有人之脫落如使用與自己肌色相同之化粧絕無有脫落之虞如慣用與自已肌色相適合之白粉後則使用過白之化粧粉其「奇粹之化粧」即可驟然明白了

總本舖 郵三分即寄 東京麻布本村町伊東化學研究所

T5

驅梅聖藥 保證安全

治梅還藥、最有慎重必要、並驅梅藥之品質優劣、關係於人命至鉅、而藥價之區々高低、實不足以計較、不然、一旦既受其果、則噬臍已無及矣

【包裝】 壹號 貳號 參號 四號 五號 六號 有壹管及拾管裝

各大藥房均有經售

NEO-SPIRARSEN 3

市上驅梅新藥品爲數甚多、而品質之純正精良與應症上之安全可靠、當推武田牌之新・斯必類如神（簡稱新・斯必）、蓋此劑除經嚴密之化學檢查與動物試驗以外、又在臨症上驗明治効以後、始行發售、是故此劑問世以來雖爲日猶淺、而安全卓効之點、早已有口皆碑、敬希醫家患家務必認明武田老牌、庶可安心使用。」

總發行 武田長兵衛商店 日本大阪市東區道修町

滿洲總發行 滿洲武田藥品株式會社 奉天市大和區春日町

新・斯必類如神

擧全市各區之先驅 國兵入營歡送大會

城內區例先於九日擧開

【錦州】錦州市城內區、鑑於康德八年度、合格之國兵、入營之期已迫、是以該區、爲祝八年度、第一期國兵適齡者、鵬程遠大、遂乃於九日、下午二時起、擧行隆重盛大之歡送壯行會、行禮如儀、頗極嚴肅、除由郝區長、石井區副、崔事務長、以次區重要役員、均行列席、全區光榮、格國兵六名、及國兵之家長、實如市署、市本部、市警務處、四個門派出所長、盛京時報社、遼西晨報社、各班常務員、城內各班長、城內區青少年團、奉公署等之關係者、一致參加下、乃如期准時開會、茲將開會詞、披露於左、

△開會之辭

敝人是城內區、事務長崔介良、今天敝區擧行管內、康德八年度、第一有適格國兵、歡送入營壯行會、諸公列席、現在開始擧行、

△區長祝詞

今茲、諸位國兵入營佳期在即、敝人等擧行歡送壯行式典、承蒙、諸位惠臨、不勝雀躍、溯維、古往今來、英集豪傑、皆由時事風雲、造成名將功高、偉績永存、史册流芳、誌可稽考、不堪枚擧、方今我國政府當局、用人以才之時恰逢、大東亜聖戰、情勢紛發之際、正是天賦英豪發武男兒仲志之良機也、此次諸君、均被選爲國兵、身荷與邦之任務、作國家之柱石、與友邦皇軍協力防衛、予東亜民族、解除痛苦、觀察諸位海桓武士、乃爲男兒、銳氣壯於山河、忠勇冲於雲漢、還行定卜無敵之譽、將來決獲必勝之功、祝他日定名遂願、卜他日富貴還鄉、興邦家之光、耀閭里之榮、無任翹企之至、順頌、春綏、錦州市城內區區長 郝泳芝、二月九日

△來賓代表祝辭

今天乃是城內區、擧行歡送入營國兵壯行會、敝人等前來參加式典、很歡送諸位國兵入營、榮幸萬分、回顧我滿洲帝國、實行國兵法、內容採取嚴格旨意、今次、被選充國兵適格、諸位、均是磊落英雄、鐵血男兒、作國家之干城、爲庶民之先鋒、捍衛邦畿、振興皇圖、負重大之使命、獲無上之光榮、祝前途任履於無疆、賀他日錦衣而榮歸、易勝期耳、來賓代表、盛京時報錦分社長、許化南等一同謹祝、二月九日

△入營國兵代表答辭

今天蒙錦州市城內區長、隆重擧行、餞敝人等入營壯行式典、復承諸位來賓致賀、無任鳴感、伏思國兵、乃爲男兒應盡天職、沐此殊榮、吾輩入營後、決對履行、諸公囑、盡忠報國、奮勉上進、以達男兒、志在四方目的、勿負國家之期待、勿負桑梓之重託、諸合無詞以致謝、而報隆情於萬一、敬祝諸公、新春納福、國兵代表者、萬熙恩、

△淦諧閉會之辭從略、至四時四十分許、行事終了、全體數十名、齊集天成樓、開催晏會、賓主濟濟一堂、暢談敍懷、盃盞交錯、盛極一時、似該壯行大會、城內區實奉全市之先云、

新嘉坡陷落慶祝大會 蓋平街協和會籌備中

【蓋平】友邦皇軍興師、除英美以王義之師、堂堂猛進、所向無敵、美英盧張聲勢、毫無實力、望風披靡、是以開戰僅數十日、太平洋盡歸掌握、直搗新嘉坡指日可下矣、各方聞信均歡舞色喜、日昨蓋平街公所與蓋平街協和分會轉飭所屬民商籌備一切慶祝行事、以便臨時擧行云、

以歲暮同情金 購現品救貧民

【西豐】本縣以前由赤十字分社發起募集歲暮同情金、所得各方之贊助、慨然解囊、成績非常可觀、茲悉該處起機關、以募集所得之同情金、購買文化米原麵火柴等現品、按照各街村原調查之貧民、五人以上之戶發濟品二份、五人以下之戶發濟品一份半、(文化米一斗原麵二斤火柴二盒爲一份)發交街村、責由街村長轉發被救濟者、值此歲暮天寒、一般貧民、得此福星、誠大有補益也、

配給興亞彩燭

【四平】處此決戰体制下物資雖感缺乏、而吾市關係當局爲期春節時一般市民生必品之足用、故一切配給品無不力謀充分而使之圓滑、因之商民亦無不感謝當局設想之周到、配給之得當、今又由北市場同生俊三馬路瑞隆慶等商號於日前起始向市民配給迎神用之興亞彩燭、上面印有金花聯句非常美觀、每人許領一包、二支重二百瓦爾每包一元五角六分較私購暴利之每包一元五角者貫爲便宜是以購領者人山人海、頗爲擁擠云云、

彩春死耗或係誤傳 好事者無端造謠

司馬江上淚滴青衫

【大連】前在大連西崗、佯優宿舍宿住、花國名妓彩春自去秋渡津、旋赴北京、於石頭胡同某班重張艷幟、與連濱舊識由買此時相過從、近日據由華北來客、揚言彩春業已自殺、以致舊日相識之孫某當以惋惜、或以消息不確、事屬虛構、乃好事者之惡作劇、猶未可知、聞彩春有姊彩喜、同操皮肉生涯、此外有父母幼弟蟲居大連艷名噪一時、佑酒留兇日無虛夕、宮紳巨賈、顚倒若狂、公子王孫一見傾心、拜倒石榴裙下者大有人在、一夕於某酒樓、爲侍勢酒狂以浪蝶狂蜂之技倆、作掂花風雨之摧殘、彩喜乃黯然心傷擲家遠津、然一家五口、仰侍俯蓄、皆特彩春生活、意者或因時勢不況、枇杷門巷車馬稀、收入蕭條、不足貲其揮霍、親老弟幼、維護無力興、此皆無以自殺之由、無已則以勵意良人、中多波折、未得如願所致、總之事室杳茫、未足微信、眾耗之來、昔與該妓有一度之締緣者、灑一掬想、思之淚、實繁有徒焉、

國軍第二代之精銳 興安軍校新生發表

【新京】新大東亜之建設首在鞏固北邊、前此於昨秋十一月十四日始考試三日、應試者達一千四百餘名之康德九年度陸軍興安軍校少年科採用考試、其後經治安部當局嚴查結果、其中豫定採用者百廿五名已於日前發表如次(地名爲考試地)

△阜新＝阿木古郎、武力吉蒼、而德扎布、白寶軒、和士德力格、白音額赫沐、那木吉勒扎布、爾登加卜、△訥河＝畢利格圖、鄂義重日德熱、陶固木桑、滾普、業喜敦斯熱、那順沛和、△赤峰＝德格吉祜、暹如迪、吉爾嘎拉圖、齊孟賢、司守出、湧格勒格達賚、寶彥參烏岫生、邦達巴雅爾、伯晋綽克圖、金建勛、烏兆瑞、寶文元、△王爺廟＝包東文圖和必德、阿利談蘇和、和其勒圖、居如穆圖、白永德勤達穆呢、陳文章、義都合西格、

濟各吉乎、天倉、格穆格扎木蘇、額爾敦美勒其格、白風樓、陳建章、孟希文、德蘇仁沁、博彥達賚、烏利吉額穆呼、達賚銀河古、蒸德勒圖、太平阿、王官寶多爾濟、騰拜扎布、春格德爾扎布、那木爾、板森加布、巴拉吉呢瑪、烏力吉吐、白玉堂、阿拉木沙、王博學、玉山、桑吉扎布、那順烏爾圖、額爾和穆圖、舍旺拉喜徐舍楞旺佈、梅與、△通遼＝巴圖烏力吉、二等必力格博晉圖、塔興嘎、陶門昌、佈斯冷、敖他拉、那木吉勒金倉、孟和巴圖、△鄭家屯＝扎木蘇、伊稷扎布、阿沙拉圖、沙瑪合樂爾吉、愛力圖、達格都、湄恩吉日根、務利吉、蘇魯、牛陽紹閣、札那、特木勒、雙寶、包勞佈生、寶利根札布、寶晋銳列、巴達嘛、劉大木林札佈、頻爾巴拉、貴林、右寶

警科年末特別警戒 進行成績堪稱優良

七萬餘市民大可安心度新春

【四平】四平市警務科及市警備隊、本月初旬起開始歲末特別警戒以、維護治安、分班日夜大檢索、已曾誌前之四日本報、茲者已近除夕、特別警戒已將結束、肖之徒未敢乘機活躍、致未聞小醜跳梁等事之發生也、故此次特別警戒成績之優良、殊堪欽佩、七萬餘市民可安心歡迎建國十週年春節之光臨耳、

爲增產農物計畫 農林課開審議會

計畫完成州民食糧無憂

【大連】自去歲起之農產增產五個年計畫、關地星霜、其第二年度之十七年之實計畫、目下以州廳農林課爲中心、並十六年度之實績爲基礎、刻正檢討中、本月六日正午在州廳會議室、由關東州農林課長以下關係部、係員等出席之下、對於增產案、有所協議、查十七年度如何栽種等項、由各會屯派員、指導、即應增產計畫、關於擴充主要食糧農產物與蔬菜、牛果等、將以州內農業之特殊事情、充分考慮、期無遺憾、又關於資材、肥料之配給、將由州農會爲基幹以指導組織之、更使強化而行確立體制、然增產計畫案、暫定於十月招集民政署長、並各民政署經濟課員、以作最後之檢討云、由此觀之、我州內住民之食糧、可保無憂矣云、

糧穀出貨 配必需品

【開原】開原肥胸農產物指定收買所主任候榮斌、近奉縣當局合作社令、關於農民出貨者用抽籤方法而配生活必需品、故邇來上市糧車異常踴躍、出貨成績良好、爲求抽籤價重計、署長隋紹並會飯參官臨監云、

國婦募集 飛機獻金

【蘇家屯】本街國防婦人會、鑒於非常時局之重要性爲伸展滿日一体之至誠、曾發起募集飛機獻納金之擧、業誌本報茲經會長康鄉素卿女士、及副會長姚志琴女士等、多方努力已獲滿完成、共集金二百五十五元、由協和會轉交皇軍云、

國防婦人會 強化會運動

【蓋平】值今聖戰方酣、國人男女對於時局、應有深刻之認識、是以國防婦人極力活躍以增強槍後之團結鞏固、更於日前在縣公署禮堂舉開會議委任新任班長數名力謀會体擴展強化將來必有一番躍進云、

春節治安確保 特准燃放暴竹

【四平】茲當建國十週年之春節已屆目前之際、地方治安已日漸確保、是以關係當局爲迎合滿系市民心理起見、乃定於舊曆除夕、元宵節等日、特准市民燃放炮、想屆時迎神賀賀、炸響雷動、定有一番盛況云、

春節配給忙 紛領米麵糖

【蓋平】新年已過、春節來臨、民間舊習相沿、官方體恤民情、對春節應用物品、均行配給、每人麵粉一斤半小米四斤、包米面二斤、白麵一斤、豆油四兩、棉布每戶十八尺、或十二尺、近日街頭均紛向指定場所領取云、

淋濁淨 治下淋白帶 尿道熱痛刺 癢魚口便毒 疳瘡均有特效每盒二元 每打廿元

育肺寧 治各種咳嗽 痰喘肺病吐 血胸肋疼氣 短身瘦自汗 心跳每盒二元每打廿元

嬰兒友 治食火吐瀉 感冒咳嗽無 病常吃免疫 身強有病多 吃立時痊癒 每袋六角每打六元

育坤寧 治月經不調 赤白帶下肝 氣下寒胸腹 脹疼虛勞不 孕無乳均效 每盒二元每打二十元

奉天北市場大觀園南邊 天慶堂發行

本社廣告事務 請通電話 二一一八九七

世界独特的神効秘薬 **京城 都薬房淋薬**

羅患年久的淋病與婦女病(冷症赤白帶) 一瓶八圓即是 △百發百中 △保能斷根 △永不再犯 男女患者諸位請速購服以早登彼岸

嘖嘖好評 本藥爲預防花柳病絕妙之聖藥 價 △試藥 貳圓 △一半 四圓 △一劑 八圓 △主治効能 男子急慢性淋疾、一切女子赤白帶下症(冷症) 丸炎(睾丸症)、軟性下疳淋毒性關節炎膀胱炎、尿性病化膿性腫物一切 特許責任製造本舖 京城 合資會社 都藥房 全滿總配給所 奉天江ノ島町八 まむし蝮藥房 電話(三)四五五五番 全滿各地有名藥店均有售

主治眼病 眼科醫士經驗處方 眼病藥 應用現代藥理學調劑的

一般眼病 小兒眼病 內障眼病 沙眼

觀思明眼藥局 奉天北市場中央大戲院東路北 電話(二)一六〇四一

光明電影院 十二日 十三日 十四日 滿映協會出品 **風潮** 張敏主演 下期預告 **李三娘** 周旋主演

天光電影院 十二日 十三日 十四日 滿映巨作 **天上人間** 下期 舊正特選 **新姊妹花**

國際 GEKIJOO 南市場國際劇場 十二日 十三日 只演兩天 藝華公司出品 哀感動人巨片 **秦香蓮** 張翠紅主演 下期十五日起演 上海新片 藝華公司出品 **復活** 李麗華主演 電話(二)一六二一番

兒童用書感覺缺乏之初識字之兒童用書更感寥寥茲不惜工本特製五彩圖方字全副一盒對於初識字之兒童絕大供獻尤是新舊年關如送朋友家之兒童禮物此乃無上上品 定價二元自二月一日起無定價 九扣一月爲限 **奉天商務印書館** 總寄售處

痔瘡藥 化痔龍散 外痔化膿膏 ○適應症 痔瘡、痔瘻、大便出血、脫肛、肛門裂敗、結痔腫、肛門腫脹、常流膿、奇痛奇癢、便秘、一切肛門之症 函索痔說明書付郵票四分即寄 △招募各縣代理 奉天大西關大街下頭路北八十八號 張三多堂藥店

三蝠牌止咳藥片 現在的天氣急變的令人發冷了您的咳嗽病又犯了嗎 請從不必猶豫快快購買三蝠牌止咳藥片服用吧 三蝠牌止咳藥片是治咳嗽病的急先鋒是化痰潤肺生津理氣的神妙的藥 患者請君快購用吧 總發賣元 滿洲製藥株式會社 全國各大藥房均有代售

金城電影院 大西街五斗居胡同 十二日 十三日 十四日 新華出品 **舞宮血淚** 宣景琳主演 同時新聞特報 注意 春節預告 特選上海新片

滿洲電影院 十三日 十四日 兩天 年末掃除 **休息** 下期舊正元旦 特選上海新片 **鐵扇公主**

雲閣電影院 十二日 十三日 十四日 滿映最新傑作 **籬畔花香** 張靜主演 下期 藝華公司 **復活**

光陸 CAPITOL THEATRE 演期 十二日 十三日 十四日 三天 光華影業公司艷情巨片 **蝶戀花** 顧蘭君 李英 主演 加育 死闘スルイスノ草 下期新片

大觀園 新年預告 滿洲演藝協會提供 北京頴光社劇團 老伶工王瑤卿得意高足 四小名旦之一 **宋德珠** 高慶奎親傳弟子 二牌老生 **李和曾** 金仲仁君弟子 **陳盛泰** 故名丑慈瑞泉之子 **慈少泉** 著名架子花臉 **蕭德寅** 既北京戲曲學校全体畢業生四十餘名表演

資生堂 養髮頭油 以高級植物油爲原料、含有強力養髮力之理想的整髮品、有適度的結着力有芬芳香氣有溫雅的光澤而洗髮時絕對容易洗落 日本東京銀座 資生堂

健康眞諦唯臥病者得知

結核的豫防與治療之最有効方法莫如每日連用「哈利巴」。因本劑係由自然物中含蓄維他命AD最豐富之聖魚肝精製出，具有賦活全體細胞機能，助長皮膚粘膜抗病防壁，撲滅病菌，根絕呼吸器官疾病之偉効。

本品之特徵，係在純粹天然維他命濃縮劑，量小効大，味美易服。

聖魚肝粒 **哈利巴** 奉天市春日町十一番地 田邊藥品株式會社 HV 19

效特淋治 效特淋治

萬人絕讚！

世界上認爲最大發見的淋藥成分，曾經引起了醫學界底革命，是在近幾年底事。根據這成分而製成的治-尿-塞，本號把它介紹到國內是在發見當時起始的。這期間，利用它那獨特的化學療法，治愈了無數患者，是我們不能否認的事實。

然而，到現在還有許多人，亂用不可靠的淋藥，因而叫苦連天着。本號爲了拯救這些不幸的患者，爲了肅清這萬惡的淋病，又把治-尿-塞介紹到患者底面前，眞是值得我們來追憶而讚嘆的！

包裝 24片 (全國有名藥房均售)

治-尿-塞 G-U-CIDE

滿洲柳韓股份有限公司 奉天市日朝區義光街五段九六號 大連市大黑町二九號 北臺・天津・京城・鞍山洛陽

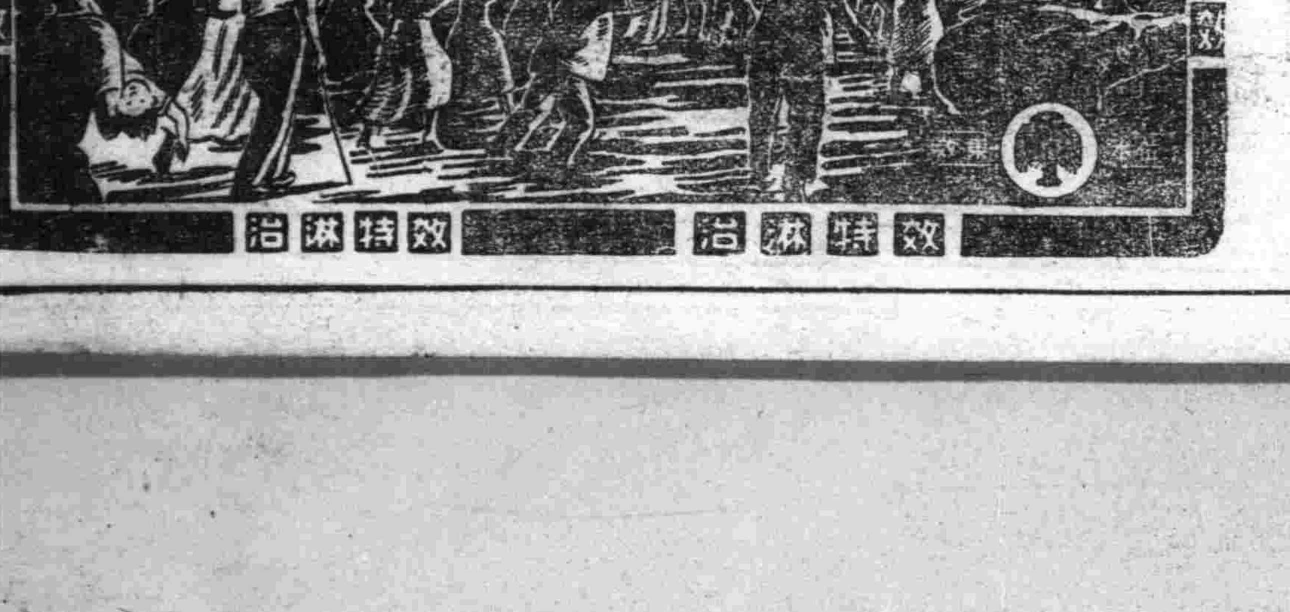

治淋特效 治淋特效

臨時全聯的剖視（二）

協議員應努力發揮全聯眞價　樹立實踐計畫展開國民運動

（臨時）全聯之會期、僅爲二日、而於二日間提出之議題、却非常繁多、中央側之指示、大抵有會長、國務總理訓示、中央本部時局對處方針指示、政府時局對處方針指示等、而地方及團體協議員於此二日間、則十四名表明決意、其間先後實行對于日滿軍警之感謝決議乃對友邦諸外國政府及國民團體之聲明或國民、也、時局對處決議等、其後由外交團致辭、再經關東軍西村大佐及海軍武官府松永少將講演、因爲時過久、結果不得不縮短協議員之決意表明時間、以致意表明之時間過于冗長、故攻防止會員之態度、力謀時間之短縮、但無論如何、以事務處從縮短協議員之決意表明時間、雖爲殊非行已、仍不免爲憾事

關于國民大會之趣旨、則由一切社會層選出表明決意之協議員、供各種團體代表立於講壇、結果竟獲約十四名之多數、僅二日間、即有十四名演講者、殊謂非理、然以一切之社會層（主要者在致職能的分類及民族別立場）出動之結果、終表明即應民族及職能之決意、而獲得本此意義之成果、然尚減少二三名、使實行所有餘裕之決意之表明、關于協議員之決意表明、

（誠如）全聯終了後、三宅本部長之所談、概曾對于事態之前觀則協和會員之覺悟也、如關于協和會員於各職域、宜如何爲事、如何行動、均被如實道出、受得中央側指示之各協議員之呼喚、實令人生政府、協和會中央本部之期待已被具體實現之感言論之調子亦充滿熱意、誠不愧爲四千三百萬國民之指導者、此意義國對于大東亞戰爭之實務也、關于兵站基地之任務、先後由農業、勞務、畜產、科學技術者等各代表協議員、無憾陳述決意、思想職即由白系俄人充當前衛、挺身披瀝熱誠、而北邊鎮護之重責亦由義勇奉公隊代表以下各協議員、提倡重責之完遂、教育者則爲指導青少年强調教育報國、商業關係之協議員、則絕叫新商業道之確立、地方協議員之決意、大抵以爲直面大東亞戰爭、則亞之黎明將可期待、國民務須確固不動、由物心兩方面、一致協力友邦日本、務示大東亞戰之達成等等、

（關東）軍西村大佐、海軍武官府松永少將之講演、俱係說明日本陸海軍之偉大、示知變轉無極之國際政局之友邦日本之地位、如何崇高、由此講演乃使必勝不敗之信念、愈成堅强之自信、呼起三百十八名協議員極端之感激此二將星之講演、其效果之、可想而知、恐彼等協議歸返現地之後、使、對于彼等之工作、必無憾發揮也、其次尤可特記者、即外交團之致辭、與滿洲國有使節之國、日本、中華民國、意大利等盟約國之大使、各陳血盟之誓、而顯於東亞及歐洲完遂新秩序建設之決心者、不外對四千三百萬國民闡明盟約國之堅固之信念、殆爲對世界各國之一大聲明、故於我國乃爲政、史上値得特記一頁、尤以滿洲國之唯一政治團體之協和會、在國際間、已顯示一大飛躍而使滿洲國之國際地位愈益昇高故也、

（而於）英美勢力陷于不得不由東亞敗走之際時、或歐戰以德意之春期攻勢從新展開時、樞軸國友邦對我滿洲國之國家行事互曾親約之誓者、於國際政局上、亦殆具有極深之意義也、今樞軸盟約國則將使英美舊秩序崩壞、專於亞歐二洲、亦即展開新秩序建設之序幕、

最後爲臨時全聯終了後、協議員即還現地之行動、地方協議員二百十名、各自歸還現地後、除與現地之各級本部亦當迎接協議員開縣下分會長會議、由本協議員實行臨時全聯之報告、傳達其成果分會員歸分會、亦得由各分會員全員、開分會總會、仍由全聯協議員、實行臨時全聯之報告、臨時以分會總會之名義努力達成全聯實行之詔書奉戴日國民局對處決議之實踐要約、而各分會員對于分會內之全住民、亦立即開始指導工作、

（都市）方面、大抵準備舉行臨時全聯報告會議實行臨時全聯之報告、由所屬團體自行樹立具體的實踐計畫、

繼之爲以臨時全聯三百十八名、參議爲中心、奉戴詔書之御趣旨、展開對處大東亞戰爭之一大國民運動、臨時全聯亦以此事後工作充分發揮其最初價値、向國民運動移行、與友邦日本共同爲大東亞戰爭之達成、展開一大國民運動、開始爲一德一心及共同防衛方面之結集總力之四千三百萬國民之大行進、

壯丁適齡呈報壁畫

急速呈報之壁畫

大好男兒、從戎報國、本年壯丁適齡呈報、業已開始、望適齡者急速於二月三十一日以前提出於市街村長、爲當局喚起國民注意、使……

打破春節陋習

要望市民實踐生活刷新運動

協和會奉天市本部、鑑於大東亞戰下我國之使命、而使國民努力於國策遂行、以期建設高度國防國家、故打破從來陋習之春節時間的浪費及物質的浪費、而且社會的經濟的意義經讀歷史之習慣、堪爲發軍者、固不待言、但除去其享樂的奢侈性的弊習、順應時代之進展、亦爲當然之措置、本年時局下日滿一同防衛之大義、披瀝積極奉公之赤誠、舉國一致、特使其努力於國家增產方針、

關於春節期間、特擬定春節生活刷新實施要綱、通知管下各分會、轉知市民、一体遵照實行、以謀達成新正生活運動、並與新秩序之建設、其實施要綱如左、

〈實施要領〉基於前項之趣旨、爲完遂本要綱、由於地域分會並職域分會、以謀徹底滲透於鄰組、並鑑於今次政府其他諸團体之春節休假期縮短爲二日、誘導一般國民使其開發的實施本要領、對於分會有識者、使其開發的實踐、由於鄰保組、而努力其徹底、

〈實施項目〉

一、春節休假期間之縮短、從來春節之休假、官公吏爲三日、商人最短爲六日、普通以十五日或一個月之長期、再農民以半個月爲普通之狀態、如斯無意義的長期渡過、以致國民精神趨於消極鬆散、因時局之人的資活用之故、有急改善之必要、以謀其徹底之徹底、

二、物資消費之節約　於統制經濟下、不拘物資配給不圓滑之狀態爲何、徒拘於陋習之春節、而浪費物資、實爲無意義之舉、國民應順現時態、努力確保物資、以謀生活安定、並期收民心安定之成果、竹乃依悠久之習慣、爲春節不可缺之物、但於茲時局下、物資節約火災防止（資源愛護）之提倡之際、須特別努力節約之、

三、虛禮廢止　各爲年始末虛禮、努力廢止之、先由官公吏並示其模範、而謀其廢止、

五、賭博弊風之免除　因春節悠長之休假、人民多嗜於賭博、今後應積極的努力除此弊風、

奉天省美術展覽會　定於今秋舉行

欣迎大東亞聖戰下我國之建國十周年、[illegible]奉祝行事、決於明春同於今夏、在奉天市舉行建國十週年紀念奉天省美術展覽會、於表示十年慶祝之同時、並期振興地方美術、以爲戰時下國民高尚情操之涵養、於斯次美術展覽會[illegible]之前、奉天省[illegible]計、[illegible]前十一時起由次田省次長、唐文下、約請各關係當局卅餘名、在奉天大樓七階、舉開協議會至二時許、方克圓滿告終、結果、其已見決定之事項、大要如下、會場在南滿中學堂、[illegible]國民學校講堂、會期約在六月中間東亞博生大會前後、期限約爲十天、作品之種類分以下四部、

第一部繪畫（國畫）第二部繪畫（油畫、水彩畫、粉畫、素描、創作版畫）第三部彫塑、美術工藝、[illegible]

[illegible]資格、須於奉天省內居住一年以上者、並入選者除特別優秀者外、依審查品之意見、授與以下各種獎賞、

（一）推選一名（各部同）奉天省長賞
（二）特選二名（各部同）奉天省次長賞
（三）特選二名（各部同）民生廳長賞
（四）佳作五名（各部同）奉天省美術協會賞

又、出品須限於自己之創作、而又未曾發表者、第一、三、四部出品尺寸隨意、唯第二須限於百二部號以內云、

迎春情　青年之卷

青年爲社會指導者　必須打破享樂觀念

巨大之力！尤其是戰時下年青份子的社會國家的影響、該如何重大呢？所以、青年層成爲議論的中心、極端重視的國、青年諸君、當知道你！是處於新興國家組織的中樞部門呀、青年們！須是社會生活之大指導者、我們應該辦的事情特多了、所謂「一國的興亡、荷在青年的双肩」、決非過言、須知道青年具有重大之國家的使命、社會的生命、動力、青年、對於革新和發展伸張、當推動著該使命保守的、迷信的、享樂的老壯年覺醒、該教導幼小的人們、你們當有青春的矜持和義務之感、現今、中堅分子的青年、爲東亞百年大計、正是賭身命以蹶起之秋對於那些有悠久傳統和因習所凝固的老壯年頭、注入新時代意識的醫師是誰呢？青年！青年！青年！文化必須逐日進展、新、破壞是爲建設而存在的、所以惡劣的思想和習慣、必須打破、青年的力量、是創造滿洲國者、你們動動你們的父母、正月裡、千萬不可以隨波逐流、作那年始的無慾之酬答、賀年狀和爆竹、也中止吧、極應該排除虛禮和冗費、貯蓄金錢能夠保證自己本身的安樂、同時對於國家之戰時經濟運行上、也是給予巨大促進力的、青年是爲政者、是警察官、是教員、是僧侶、是思想家、吾、滿洲國青年、以時代的先覺者、弄死於滿洲國國旗之下、國兵法實施之一人、時局多事多難、在這時候、青年得認識青年件一個時代英雄、國民之道、做要忘了自己是個青年、遺後生以誹笑啊、

日軍戰歿將士慰靈祭　定十五日嚴肅舉行

奉天市日滿佛教總會、爲弔祭大東亞戰爭殉國英靈、擬定於月之十五日午后一時、在奉天寺、由奉天省市公署、協和會援助下、舉行日軍戰歿將士大慰靈祭、並歸念追悼會、由在奉各機關長官及市民代表出席下、嚴肅舉行、同時並由香月周海師講演、及演奏琵琶、童謠、舞踊等、

新港陷落慶祝行事　決與入城式同日舉行　我政府已向全國發出通告

關於新嘉坡陷落慶賀行事、我國會行通告、謂慶賀行事、若其陷落於午前十時以前發表之際、即於該日舉行、以後即予定於翌日、今行變更、與日軍採行同一之步調、於日軍舉行入城式之當日、舉行之、

十二日協和會中央本部、向全滿各地支部分會、總務廳向各官公署、均發有特急之通報矣、因斯、全滿國民、基落於陷落公報、同時揭揚日滿兩國旗、首示祝意、續以入城式當日午前十時所鳴之電笛爲令、即展開如予定之方式、對日軍勇士、奉表感謝之默禱云、

總力輸送完遂旬間　滿鐵發表成績極佳

於聖戰下一手担負輸送完遂之大東亞使命之滿鐵、於前一月下旬之酷寒期、曾實施「總力輸送完遂旬間」、關于其成績、九日已於鐵道總局舉開報告會發表、大抵以最少限度之運轉事故、完成最大限度之輸送量、收得良好成績、對于貨物發送頓數、已獲得自滿鐵創業以來之新記錄、觀此旬間中之貨物發送頓數、較去年同期已激增五十一%、去年一月下旬以爲正之影響、故成績較惡、但仍顯示驚異之激增、旅客人員較去年亦加增二十九%、但關于事故、衝突、脫線、機關車火災等比較主要事故、爲五十二%、列車之遲到停車之事故、爲七十七%、均示非常之減少、此等事故之大部、大抵爲凍結及其他不可抗之力所致、總之此次成績、皆由于二十萬從業員之總力、或不斷之努力、尤爲北滿地方、在嚴寒下、發見不良軌條時、即實行晝夜四回之巡視、雖於夜間發見折損軌條時、爲防止事故於未然、仍奮勇出以給水修理、繼續三日三晚不眠不休之作業、屢生美談、而諸各運轉之勵行及信號遵徹、夜監視之工作、更不勝枚舉、又滿人從業員中、關於食糧品之配給、亦甚爲不自由之處多、然仍認識時局、故耐勤率亦非常減少、使會社首腦部非常感激、今書正已見於目睫、滿鐵旬間之成績、實更能强固書正無休之輸送陣也、

滿鐵幹部人事異動　現已正式發表

滿鐵因足立營業局長之就任理事爲補充缺員中新京支社長、水運局長等後任幹部人員計十二日對局課長級人事異動發表如下、亘大連本社此次異動、奉天總局及其他全般者也、

秀驛顧問（新京駐在）　前理事　平島敏夫
命總裁室人事課長兼人事局長　參事　有賀庫吉
附業局長
命人事局審成課長兼務　參事　坂田謙二
自動車局長
命營業局長　參事　江崎重吉
齊齊哈爾鐵道局長
命水運局長　參事　關　弘
理事　平山復二郎
免水運局長事務
吉林鐵道局副局長
命自動車局長（元調查部庶務課長）　參事　片桐愼八
命自動車局計畫課長　參事　阪口　讓
林業事務所長
命附業局長兼林業事務所長　參事　新井謙二郎
事務辦理
自動車局計畫課長
命奉天鐵道局副局長　參事　小池綱策
人事局審成課長
命錦州鐵道局副局長　參事　古賀　叶
奉天鐵道局副局長
命吉林鐵道局副局長　參事　園田一房
錦州鐵道局副局長
命齊齊哈爾鐵道局長　參事　山岸守永
大連鐵道工場第三作業長
命大連鐵道工場技術長　參事　一條泰太郎
大連鐵道工場技術長
命哈爾濱鐵道工場長　參事　高橋亨太
命調查部調查役　副參事　枝吉　勇
命調查部庶務課長（元調查部庶務課人事系主任）　副參事　渡瀬成美
命調查部調查役兼（元調查部第三調查室主查）　參事　佐藤健雄
命調查部北方調查室主查兼（元調查部第四調查室主查）　參事　坂本峻雄
命調查部調查役兼（元調查部鑛床地質調查室主查）　參事　志村悅郎
新京支社調查室主事（元調查部綜合課長）　參事　安盛松之助
命調查部資料課長　第二編纂係主任　參事　北川勝夫
命大連圖書館長　調查部資料課長　參事　菊地　清
免兼務　調查部次長（新京在勤）　參事　阿部　勇
命新京支社調查役兼新京支社調查室主事辦理兼務（元調查部第一調查室主查）　副參事　橫川次郎
命齊齊哈爾調查所長　總裁室人事課長　參事　人見雄三郎
命撫順炭礦次長兼總務局長
哈爾濱鐵道工場長　參事　高橋恭二
命東京支社技術監　新京支社次長　參事　神守源一郎
命新京支社長　撫順炭礦次長　參事　太田雅夫
命參與
二月十日

政府發出通告　除日照常辦公

政府鑒於時局之重大、當舊正除夕二月十四日之假日、不能休假、決定照常執務、十日由總務廳向全滿各官廳並協和會發下通牒、以職域奉公之精神、作全國民之垂範然而春節（舊正）十五日之日曜日、及春節第二日（十六日）取得休假之姿勢、照例休務云、

醫大報國隊　本日舉行結成式

滿洲醫科大學、以肩負槍後純真之學生、結成學校報國隊、定十一日之紀元節、舉行發會式、此系依日前在滿教務部計劃之報國隊組織要項、有異於獨有之報國團、打成學生爲一團、確立以强力之勤員體制、此隊系以學部、預科、專門部、藥專之四部、編成中隊、並特編成特技隊之自動車、滑空、乘馬、醫療、防毒之五班、以及特別警備隊二個小隊、結成後、即移於動員、而開始徹底的訓練、

指導奉公隊運動方針　招集區隊長開會講習　擬定講習課目以期展開活動、

大東亞聖戰下、奉天市協和義勇奉公隊總隊本部、決定本年度運動之指針依中央本部之意圖展開運動、十三日十四日之兩日、於奉天市警察局講堂、對各區隊分隊長全員與以指導講習、課目有總隊長訓示、奉公隊任務上所見、現時局之推移、警護動員編成要領、與隊籍整備要領、協和會並鄰保組織與奉公隊之關係與以及關於諸團体之關係、防衛法與召集隊員時局講話等各項目、公集本課目中之鄰保組織與奉聯之關係、實乃爲國土防衛之急務對於本年度運動指針積極協力、國民隣保組織之警備以資奉公隊之基底組織與防衛活動達至一体的關聯、隣保組織之班組長須深刻認識班組長之意義、積極參加隊活動、並徹底家庭防護、而徹底施行以有意義的指導、

奉市警官總動員下　歲末警戒收獲

奉天市警察局司法科、對於管下之歲末警戒、已以管下之九署總動員、計自十一日午後五時三十分至九時之間、共捕得竊盜四件、四名鴉片一件、一名經濟事犯四件、五名檢束六名云、

日軍突入新嘉坡之捷報傳來國都電影院之觀衆歡呼萬歲

中彩號碼　三十五回裕民彩票

第三十五回裕民彩票當籤番號如下

△頭彩　三〇、〇七三
△二彩　三七、三二八
△三彩　一五、三七七
△四彩　十二本
二九一五八　三三四九六　三五九九五　四九三二五　三六五七一　一六六六八　四八六五七　一四二二〇　四五四七〇　四四二四六　一九一二六　四三〇五八
△五彩　二十四本
四二二六五　三八七一　二五五六四　八五九一　四二四六四　四七九八二　四八八五八　七五九二　三六六　四七六六四　三一四二八　六〇二一　四四九六二　四一一一二　二四四二七　四八九四九　二八六五四　四一五二〇　三九一二〇　二一一二四　四四三五二　二六〇四七
△八彩（末字二字）九三、七〇、二二、

區長專任制度　近將正式決定

區長之專任制、近將決定矣、爲市之下部機構、奉天市當局、對于國兵民籍兩法之事務辦理、決定依存於區公署、伴同此種之改正、又決定於區公署對各班各組實行民籍、國兵兩申告將從來於警察官吏派出所辦理之戶口報告書並轉出屆、決由鄰組長向市通達云、

王警士殉職　市民紛獻同情金

市警察局皇姑署昭陵街派出所勤務王警士殉職之奉天慰文及同情金、刻已紛紛集達市警察局警務科、三九三六

大興有獎儲蓄　第十次開彩

大興有獎儲蓄第十次抽籤、十日開彩如左、

△頭獎（一萬五千圓一枚）三六、〇四七（奉天、佳木斯）
△中獎（二千圓、十九枚）
二三六六四　二八〇三八　一五六〇七　八二六四　二〇六九八　二〇六〇二　一一三三三　三三一八二　二四七〇九　二〇九一二　三七八八二　九一九一　三五三〇四　二八九五三　三五九四八　六三六三　二八〇二六　二九四一六　三三六七
△二獎（三百圓十九枚）
三六〇五六　二八四七一　三四七二六　二三〇〇五　二三四〇七　二八八四一　二五四二四　二二七七四　五〇九八　一九八四七　二三〇三三　二九八九五　一二六七　三七〇〇八　一五〇一　三一六八〇　一九七四二　二三九三六　四五五六
△三獎（二百圓十九枚）
△四獎（百圓十九枚）
△末獎（十一圓）末字五
附獎　頭獎（二百九十五圓）二二、七八七
△二獎（四十四圓二角五分）三四、四九六
△三獎（二十九圓五角）一〇、五七九
△四獎（十四圓七角五分）

强盜案件　又復發生兩起

紀元之佳節十一日、奉天市內之强盜事件復又發生二件、警察當局現正努力嚴緝中、茲其經過事實如下、

◇…十一日午后九時許、奉天市北陵區北陵街、段（北沙河子）東方蘆少伯處（六八）即其大門、聲稱「吾等爲搜查事件而來者」令速開門、遂執提棒管追家人旋即强奪衣類九件、（時價三百圓）逃走、日下皇姑署、嚴搜犯人、乃爲八人之夥匪、十日於北塔街、所捕獲者、乃確認其中一匪也、

◇…一日午前二時二十分奉天市渾河區萬泉街一段一三號裕林祥鮮于床李鳳林（三五）乃有撬壞窗戶玻璃而侵入之夥匪兩名、一人以手斧粉碎該處之電燈、一人以手斧毆打李、顏面遂負三處、其妻李周氏、忽作大聲於是匪賊遑惶未持一物、即逃走矣、日下藩陽署追査犯人、

協和會中央本部　開省事務長會議

於紀元節奉城臨時全聯終了後、協和會中央本部、於十日、十一兩日、開催省事務長會議、省事務長會議、基於本年度運動方針大綱、以具體的方針、自中央指示、而互行協議云、

亨得利
專售高尚鐘表眼鏡
奉天城內中街

變化積層膏
萬靈虎骨酒
特製三腎丸
奉天省許可記
奉天市鐘樓南　德潤堂藥局發行

濱江省公署製造成藥許可
清導補腎丸
大贈送　買一盒贈送一盒
主治
定價　大盒三元　小盒一元五角　每打卅五元
注意

補爾康
健康素
育靈散
清血解毒丸
徽積健脾丹
濟康治痔靈
健康脚氣水

減淋根
徹底除根　永不再犯
濟康藥行

未老先衰

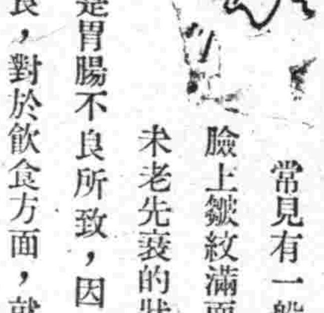

常見有一般年青人、臉上皺紋滿面、表現着未老先衰的狀態、這都是胃腸不良所致、因爲胃腸不良、對於飲食方面、就要發生不振、長此下去、體內得不到充分的營養、體內既然得不着相當的營養、身體就要次第衰弱、這時面上就表現出未老先衰的狀態。

「若素」是調整胃腸良劑、能强化胃腸組織、提高營養、賦活體內各部細胞、加添食慾、恢復胃腸固有機能、此外還能增加體內白血球、長久服用若素、能使我們的青春永在、面容美麗。

若素　去病延年
錠劑廿五日量・一元六角
粉末三十日量・一元六角
奉天市信濃町十七號　若素製藥株式會社

淋疾
適於接連服用
安全之化學療法劑

最短期治療「阿早」(AZO)色素劑
塩野牌　脫爾淫淋片
脫爾淫淋片內服之則急性淋症之不快症狀得以鎭痛停頓同時其强烈之深達力對於慢性及再發症迅速緩除患者自覺的痛苦能達治療及預防淋症之目的又爲一般化膿性疾患所賞用
【主治】急性及慢性淋疾　膀胱炎・腎盂炎　扁桃腺炎・中耳炎　婦人科泌尿器疾患
（包裝）三〇片　一〇〇片　三〇〇片
總發賣　塩野義商店　大阪市東區道修町三丁目
塩野義藥品株式會社

奉聯創立一週年記念
獻愛國機"關東州民號"
州民醵金踴躍最低以一角為限

【旅順】市每一月八日為詔書記念日、是日全市幹事招集民衆開常會、由興亞奉公聯盟指示之紀念書、令幹事講演、期市民明瞭現下之時局、自昨年十二月八日聖上渙發宣戰大詔以後、對暴戾不遜之英美、舉起膺懲之烽火、皇軍將兵、如電光石火之神速進擊、勢如決河、所向披靡、極剛勇之陸海空軍、勇敢奮鬪、獻身於徹底擊滅作戰、興師以來、美國太平洋之艦隊全滅、英國東洋艦隊之主力亦行擊滅、更攻略香港、陷落馬尼剌、而新嘉坡之陷落、已迫於目前、更對荷印之作戰亦行開始、西太平洋之怒濤、人跡未踏之密林、轉變無極之空中、已由皇軍制服、已樹赫赫戰果、吾儕州民刻苦忍耐、對於武威光輝、皇軍將士之勞瘁、誠應奉獻以無限感謝、英美兩國自過去之四年以來、不僅妨害東亞聖戰之遂行、輕視日本實力、對軍事政治、經濟均加以壓迫、方今日本之實力、使英美徹底認識之時期已經來臨、日本國於悠久之二千六百餘年之歷史上、已立未曾有之重大時局、誠為皇國之隆替、及東亞興廢之一大關頭、此乃大東亞戰爭、對吾儕所賦之一大試鍊、吾儕滿洲人民、自應與日本國民、共同協力結成一體、克服時艱、以向聖業達成上邁進焉、興亞奉公聯盟、自去年一月三十日創立以來、為迎此大東亞戰爭下意義深遠之創立一周年、故聯盟為此紀念、更使把握締盟之精神大東亞戰爭以及解放東亞十億民衆、逐除英美之榨取、須認識吾儕「東亞人之東亞」此解放民衆之聖戰、對皇軍表示謝意、同時、更為表示必勝不敗之信念、維同不拔之決意、州民最低應有一角以上之醵金、對海陸軍、獻納愛國機「關東州民號」此「關東州民號」之命名、乃由日滿州民之總意、表示州民每人之赤誠、獻納愛國機雄飛於興亞大空之州民、不僅為認識超重時局、同時亦為赤誠之披瀝、望州民當仁不讓踴躍獻納、獻金額決定每名州民最低為十錢以上、然此乃最低限之表示、例如一家五人之住戶、並非一定獻五十錢、有志者超過限度之貢附、更所歡迎、請州民各位奮勇獻納云、

為感謝日軍戰果
學生醵金獻飛機

【通化】大東亞戰爭勃發、即時盟邦日軍擊沈、異的戰果、擊滅美英、於滿洲帝國教育會、對我國男女學生使覺悟日滿共同防衛之名譽、並對日軍表示感謝之意、所以醵金、向陸海軍各自獻納戰鬪機一台、故於省公署亦以中等學校教職員一人一圓、初等學校教職員一人五十錢、中等學生二十錢、初等學校生十錢醵金、至五月末止、在省教育會整備送附云、

魏筱康熱心獻金
愛國之赤誠可嘉

【昌圖】昌圖縣協和會組長、魏筱康氏任職一年、對於公務不遺餘力、頗得上峯嘉許、茲任期已滿、組合當局為犒該氏勞苦、給與二百元之謝禮金、而該氏竟將全數謝禮金獻納為國防獻金、已於本月六日送交協和會昌圖縣本部、聞該本部準備向軍當局轉送中、本人此愛國觀念深刻者、可為一般民衆之模範云、

詔書奉戴日
各校開時局講演會

【西豐】二月八日、為第二次詔書奉戴日、西豐男女國民高等、及境內各初等學校、召集全校學生到校、除奉行詔書捧讀、帝宮遙拜、及戰捷祈願戰歿英靈默禱外、並由各該校長、作時局講演、以深刻學生對時局之認識、強化後方國民赤誠云、

省次長歸任

【通化】灤沖撫松方面初巡視中之省公署次長十日午後三時列車歸任矣、

縣本部委員會

【安東】協和會縣本部、茲為本年度會運動方針、並其他之協議、擬於月之廿日假縣公署禮堂、開催縣本部委員會議、日昨已通知各委員如期出席參加云、

縣通知入營者

【安東】縣公署國兵民籍股、茲以月之三日縣下國兵之入營、其該股手續均已準備就緒、關於入營國兵於月之廿日到縣公署集合、日昨已通知各村轉知各國兵知照、屆期來縣準備入營云、

依蘭縣立病院長
山內氏到任視事

【依蘭】查本縣縣立病院、自前院長辭任之後、對於院長一席即告虛懸、茲聞該院之新院長山內氏於十二月末日即已到任、已滿院視事矣、並聞該氏出身於京都醫科大學、且於醫界供職多年、對於各科病症、皆有很深之研究、及相當之經驗云、

各校開學在即
教科書準備妥

【樺甸】縣下所屬各國民及國民優級學校本年開學在即、日昨縣公署教育會已發放到各校學生所需用的教科書、日昨開學、同時學生即可向責任教師以公價購買云、

為謀自体防諜嚴密
舉行朝禮不准擅入
道外署十日起實施希各注意

【哈爾濱】道外警察署、以當此非常時局、為謀自體防諜之徹底化、特規定每日午前九時半至十時之間、舉行朝禮、為期防止不良份子乘此騷動起見、特命直轄派出所全員擔負責任、對一般人民於朝禮舉行之時間內不准擅入、如有關辦事項者、亦須待至辦公時間、定於十日起實施、希一般市民注意云云、

茲值紀元二千六百二年意義良深之紀元節、關東軍司令部乃於十一日午前九時三十分、於同部禮堂內、由梅津關東軍司令官大使以下軍司令部大使館、關東局職員參列下、舉行最嚴之御影奉拜式、終後、同十時於高等官食堂舉祝賀盃而表祝意云、（寫眞為梅津軍司令官以下舉盃慶祝情況）

州內產業振興協會
開設立準備委員會

【大連】州內準備設立中之產業指導斡旋、並轉業對策機關、財團法人關東州產業振興協會、七日午後一時半頃、於大連商工會議所內開催設立準備委員會、石濟經濟部長、前田商工水產課長、菊池副市長等來賓及首藤大連商議會頭以下設立準備委員百餘名出席下、開始、議事項如下

一、振起的產業之檢討、並關於經營、技術、原料資材等調查、研究、及關此實施指導
二、既存產業育成、並助長調查
三、關於產業轉換調查、研究、及斡旋
四、開催研究會、及講習會
五、養成技術員、及經營訓練施設
六、經營授產場
七、經營實驗工場、並共同作業場
八、施行技術員技能之考查、
九、發行印刷品、及其他事業

軍援辦事處
發放補助金

【康平】本縣軍人後援會辦事處、因迫近舊曆年關為緩和軍人家族之經濟困難、俾免入隊兵士無後顧之憂起見、決將補助金提前發放、業通令縣屬各補助之軍家族、陸續來縣受領、而該處書記劉玉祥、王景明等、雖當萬壽之假日、亦照常執公、不有休息、因激得軍人家族之啣情感覺云、

全聯代表晉京

【綏河】以完遂大東亞戰爭為目標、而期舉協和翼賛之實以開催之康德九年度全國聯合協議會、茲其二月八日之開幕日時、已迫眉睫、寧本縣代表程光烈、戴春山兩氏、已於五日搭車晉京云、

順應國策增產
開篤農懇談會

【桓仁】實業科為順應國策第二次五年產業計畫、而求達到更生、農作物增產起見、於二月五六兩日間招集街村各篤農家及富有農業經驗之精農、齊到縣假桓仁街公所會議室、開催篤農懇談大會、屆時有縣長實業科長出席及各關係股長技士以及各街村技士員等參加之下、共四十餘名、由實業科長報告開會宗旨、首有縣長講演農業與時局關係之重要性畢、即按該會之計劃書順序開始懇談云、

送糧馬車被毀

【大○】於上月三十一日、天將明之際、時有石廟子村人、名不詳、同僱工車夫趕官糧於大石橋、正行至金家屯去處之道口、老約傍誰車花輪式、兩條韁拉、一時之不慎、前韁之前蹄曠於鐵道幾內、在急忙之時、跟車因勞而汗流、隨將車皮摂脫下放在車上、湧忙救出韁繩、那裡想到前蹄剛剛出來而後蹄仍又陷入幾內、是時恰有南行之汽車、當中穩站開行南下、經到道口、逐將花輪車推滾零碎、且前韁肚腸腸烈、而高糧袋子、亦散亂於道、皮鞭橫飛、但人平安、實為萬幸、約損失五百圓、謹也、特希一般農民過鐵道者、萬當注意、一免少有損失、二免去交通事故、

為謀石炭配給圓滑
石炭組合將改會社
哈石炭販賣組合準備改設中

【哈爾濱】政府當局為謀全國各地石炭配給之徹底合理化、決定將全國主要都市現有之石炭販賣組合、實施改為滿洲石炭販賣株式會社、因此現在以哈爾濱石炭販賣組合為中心、聽取組合員之意見、並研究資本構成辦法、以及經營方針將來該會社成立後、强化資本金額確立配給制度、以期一般商民需石炭配給之完璧云云、

建設九連城聖地
觀光局招集關係者協議

【安東】九連城聖地、為日俄戰役皇軍武勳曜於世界之聖蹟地、際此大東亞戰爭之時、皇軍之武威、竟遠涵南洋、連戰連捷、安東觀光局以此戰蹟有親福大東亞聖戰深遠之意義、而有保存之必要、於十日午後五時假協和會館小食堂、邀請各關係方面懇談關於九連城聖地建設關係事項云、

少婦具呈請求離婚
經人調解破鏡重圓
丈夫謝罪改悔妻始撤去告訴

【哈爾濱】三棵樹復興街門牌八號、住房張輯以農為業、生有一女玉芝、二十九年華、姿容秀麗、經媒人介紹嫁於道外北十四道街住戶黃某、年二十二歲為妻、在未嫁之前、媒人曾虛稱黃某家中如何富有、並為稱黃某在中等學校畢業、不料於去年八月過門後、乃發覺黃母吳氏係在會芳里營娼為生、而又染有嗜片嗜好、且時常在家設賭、逼迫玉芝担任招待賭客、企圖多抽紅、玉芝對賭客招待時、如無笑顏及嚴然招待態度即受打罵交加、最近其婆母吳氏更奇想天開、規勸玉芝下水為娼、深恐玉芝違抗、竟由妓館利用善有口才妓女前來、對玉芝暗中解說為娼後性慾如何滿足、吃好穿好等肉麻的話以利誘脅威、以期玉芝墮其圈套、詎知玉芝係良家婦女出身、並無虛榮心思、更知妓女如火窟辛苦、於是至死不從、因此嚴加虐待、玉芝遭此非人道生活苦楚、乃具呈地方法院、請求離異、黃某見狀不佳、託人向女方調解、並甘願謝罪改悔、於是双方甘願破鏡重圓、願撤消告訴、解消離異云云、

求職良機
縣採用村吏員

【訥河】既報本縣之街村吏員異動、茲據地方股系員誌 本報為強化街村行政、對街村吏員之待遇頗為優厚者也、如街村司計之月給料、由五〇圓乃至五五圓、事務員之月給料、由四一圓乃至四八圓、其僱員之設置、則為担當屯行政也、其月給亦頗不薄、至助理之月給、則為五〇圓乃至六〇圓之間、似此待遇優厚以安定其生活者、惟嚴選人材耳、若各地希望來縣求職者、今尚願為多數採用云、

於食物中混藏毒葯
姦夫婦設計害本夫

【大連】市內春柳屯侯家溝二區二四六番地張長祥年二十七歲、八日午後十時頃、晚餐後稍行休息、便覺腹內作痛、移時愈甚、近鄰等及家人皆驚慌失措、及至十時後、竟至氣息奄奄、鄰右男女等皆臨其家宅探視、見其面色奇異、且病之突來、頗令人莫測、但有知其家中底蘊者、以為其妻張初氏、素有軌外行爲、且夫妻、時有口角爭吵之發生、以此推測、或被毒殺亦未可知、因此由鄰人等代為報官、經沙河口署探查後、方知張妻初氏早有琵琶別抱之意、恨張住與情夫偷情不便、故生謀害親夫之念、查其情夫現居侯家溝一二三七番地胡萬順年十八歲係張之姊夫、因双方時相往來、眉目傳情、致演肉体姦情、自此初氏與張同床異夢、已非一日、而張以朝出夜歸、以為其妻尙守婦道、故不會疑閱、直至中毒在床、尙不恍然、警署訪明後、九日朝、將胡與張氏、一併逮捕、當堂審訊之下、二人以事實昭昭不能倔強、供認當夜以紅礬混入食物中、謀害本夫、姦夫婦長久團圓、不意事被發覺、同被監禁、十日送交法院、至於被害之張、當夜急於救療、未至死亡云、

檢察官蒞任

【開通】縣區檢察廳李檢察官轉勤已誌前報、新任檢察官張鵬擧氏由斥斯木檢察廳榮轉兆南兼任開通分廳已蒞任視事、查張檢察官久歷法政、經驗宏富、凡屬公判不拒旁聽、一秉大公、曲直立判、可見司法前途滅私奉公、如張氏者可謂政界輔弼人民福星云、

生活必需物品
春節大量配給

【西豐】縣經濟統制委員會、鑒於春節在邇、為俯順輿情、仰資共慶舊年起見、對民間生活必需物品、大量配給、業令各責任方面、認眞辦理、茲悉近日配給物品、有左列數量、撮誌於下、

1、麵粉、城內每人一斤半各村每人一斤、2豆油、城內每人一斤半各村每人一斤、3、糖、每戶白糖一斤冰糖半斤、4、膠皮鞋、每戶一双、5、毛巾、每戶一條、6、手套、每戶一付、

為期人民總力團結
佛教會開催通常會

【開通】縣佛教會成立有年、因人位不當、致會務毫無進展、自去歲解禦滿氏担當會長以來、對於會務進展不遺餘力、是以成績卓著、該會長謂强化人民知識向上及擴充會務、而開催通常會、並募集會員、滋會長、藤本事務長、于林協和部員、各機關首領、地方士紳、會員全體、齊向日滿國旗行最敬禮後、解會長致開會辭、于支部長說明開會意義、繼由那縣長述說佛教會之善擧深遠、及宣傳忠君愛國、佛期待各會員團結努力、發揮日滿一体精神、躍進共榮圈、協力皇軍聖戰、旋即藤本事務長詳細解說新秩序建設意義、及佛教會事務、援助指導與訓示、想解會長熱心會務、又得各長官援助、將來佛教會進展成績定必蒸蒸日上云、

齊市計量器販賣
開營業實況調查

【齊齊哈爾】齊市前已發表計量器檢查成績、表示成績之良好、但更求嚴正檢查、以「以正確量器方可安心」為題定自康德八年一月一日起至十二月卅一日止、亙一年間調查、計量器販賣營業實況、近、調查票、向計量器使用營業者配布、以期近一步正確云、

配猪肉每戶五斤

【安達】為對舊年應、豬肉、安達市內精肉、配給方法、而審議中之市殖產科、同經濟保安科、警務科、關係舊曆年市民、所用豬肉、今同協議結果、已決定豬肉公定價格、每斤（七角五分）仍依票劃而配給、市內指定販賣店數處、各按通賬、至指定店購買、配給數量每戶五斤、

經濟警官不時搜查
暴利犯人多被檢舉

【克山】本城克山警察署經濟保安系、主任茲為春節在即、奸商不乘機圖利違反經濟統制法除該主任每日親自出勤各搜查外、並派有經濟警察及便衣動等分往各大商店并攤床等地認眞查訪隨時檢舉之所以每日檢舉之暴利犯人不下數起由此可知商人祗為圖利不顧道義及國法者尚多云、

旅市分配麵粉

【旅順】市配給當局、於二月九日、電知各配給店、現即開始配給十二月分麵粉、此月分配之麵粉、因舊歷年同近、為圖滿一般市民過年之應用、所以加倍配給麵粉、配給數量、大人八斤小人四斤、十三歲以上為大人、以下為小人、此次分配之麵粉、頗為圓滑云、

電車輸送訓練
實施訓練監查

【大連】大連市交通會社、期為一掃一般非難譏浪、刻正實施總力輸送訓練月間中、其第二期訓練指導完畢期間、於月之十日完竣、自十一日起入第三期之訓練監查期間、於此期間中該從業員之訓練、即對於乘客降乘車時、予以招待殷勤之指導、并望一般乘客協力、勿於車之乘降口站立、請稍進一步、可免意外危險云、

本年國兵入營
合格者須預備

【安達】本縣公署行政科長、國兵民籍股長街長等、為期國兵檢驗体格、通令各區市民、十八歲至二十二歲以下青年男子、均到本街公所、檢驗体格、至日驗完、定二月十七日正式入營云云、

州內今春實施
徵收競馬稅金

【大連】為響應馬匹改良國策、年來競馬界極為發展、因此政府於十七年度、實施徵收馬券稅、以為增稅之一翼、本昭和十六年度、馬券賣出額、總計八八六、三八二枚、金額九百九十三萬六千八百二十五圓、關東州自本年度起、與內地相應、徵收馬券稅、目下準備中、實施之馬券稅、現在雖尙不詳明、聞其內容、大體購買馬券時、一律收一成、而勝馬之利益金中、亦徵收一成或二成云、

牙齒…

…要白美，要健全！最好還是每天早晨用獅子牙粉，刷兩次牙！獅子牙粉，必把牙垢完全祛掉，更又殺盡一切病菌以防虫牙，又防膿牙，且能根本强化牙齒本質，尤其刷牙時心景爽快無比！

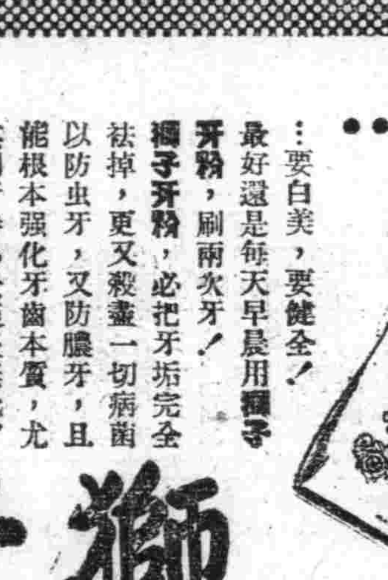

奉天 滿洲ライオン齒磨株式會社

獅子牙粉

婦科神藥

婦女的健康在于血經，血經不全或有病毒，則致子宮以及全身的種種病症，最怕的便是冷症，腰酸小肚疼，赤白帶久則失去婦女原來的幸福。

日本婦人科學認効推奬

今入手「娃瑟童球」於熊本醫科大學病院婦女科試用結果此劑，確較向來市上所發售之藥類，優秀數倍，對於婦女病，尤其最難癒之赤白帶症，以其挿入一法，能振美滿効果，大多僅用數球乃至十數球，見其治癒効果最遲亦不過二十數球，尤因彙有婦女荷爾蒙，用法極其容易，故此推獎此劑，能對子宮器官之病變，奏以極完全的効果也。

「娃瑟童球」並非効力微弱之內服藥，或危險的無名藥其効果之安全淺秀，承受赤十字病院及各醫院之證明。每日僅用一球，能奏偉効殺滅病菌淨除病毒，以癒子宮器官之病變，如赤白帶下不過數日而見治効。又推進血液循環順適以癒冷症，頭昏等。且補婦女荷爾蒙，强化全身尤其子宮機能，必得健全艷潤身體。

△六球・十二球・二十四球　在各地有名藥房皆有出售

總行 東京 合名會社 河原商店

此劑並非向來內服藥，或危險的外用劑，効果微弱，且有危險，實在因為直接作用於病根，殺滅病原菌和病毒，又補强力榮養，故其如何勝超向來一切藥品一點，既有各大醫院的確實證明。

赤十字病院婦人科使用

虎骨花蛇藥酒　老福順堂

歡迎主顧　大連　優待團体　中央旅館　大連驛西鄰・電話三三八七九

歡迎主顧　大連　優待團体　裕和旅館　東鄉町五十番地・電二三八九一

精力的源泉

飯前飲此一杯酒，可以促進食慾，補助消化吸收，只因榮養充分，體力乃得堅實，疲乏立能解消，

就寢之前飲此一杯酒，可使血行調整，心氣平靜，安然而入睡鄉，疲勞倦怠，雲散煙消，

赤玉牌葡萄酒

郭氏醫院　內科小兒科產婦人科及其他一般　入院隨意　院長 郭文高　電話四一三九三

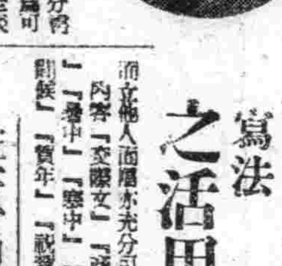

書信文法　寫法之活用

正確簿記添寫法

珠算不佳立於他人面前確為恥辱

請買滿洲國債吧

股票交易買賣　股票金融擔押

滿洲野村證券株式會社　奉天市大和區加茂町第七號

滿商部外交員　衛懋禮